



AYUNTAMIENTO DE FUENTEALBILLA

Pza. Mayor, 1 – 02260.-Fuentealbilla (Albacete)
Tfno. 967 472288 – Fax 967472043
Correo electrónico: fuentealbilla@dipualba.es

SESIÓN EXTRAORDINARIA

DÍA 20 DE OCTUBRE DE 2008

Hora de comienzo: 20'05horas

8/2008

Hora de terminación: 20'36horas

Lugar: CASA CONSISTORIAL

Asistentes:

ALCALDE

D. ÁNGEL SALMERÓN GARRIDO (P.P)

CONCEJALES

D^a. ROSA PÉREZ MARTÍNEZ(P.P)

(se ausenta antes en el punto 7º)

D. JUAN RAMÓN PARDO CARRIÓN(P.P)

D. JUAN FRANCISCO JIMÉNEZ LÓPEZ(P.P)

D. JULIO SÁEZ MARTÍNEZ (P.P)

D. ISIDORO CAMBRONERO INIESTA, (PSOE)

D^a. MARÍA TERESA JIMÉNEZ JIMÉNEZ(PSOE)

SECRETARIO

D. ANTONIO MARTÍNEZ GARVÍ

Ausentes:

D. RAFAEL MARTÍNEZ JIMÉNEZ (P.P.)

D. JOSÉ MARTÍNEZ ESCRIBANO (PSOE)

En el salón de sesiones de la Casa Consistorial en el día de la fecha arriba expresada.

A la hora indicada se reunieron los concejales de este Ayuntamiento que al margen se citan, que representan más de la tercera parte del número legal de concejales que forman la Corporación, por lo que existe el quórum legalmente establecido para celebrar sesión del Pleno.

ORDEN DEL DÍA

1. APROBACIÓN DEL ACTA DE LA SESION ANTERIOR.-
2. MODIFICACIÓN DE LA TASA MUNICIPAL DE RECOGIDA DE BASURAS PARA EL EJERCICIO DE 2009
3. MODIFICACIÓN DE LA TASA MUNICIPAL DE SUMINISTRO DE AGUA POTABLE PARA EL EJERCICIO DE 2009
4. MODIFICACIÓN DE LA ORDENANZA MUNICIPAL DE VERTIDOS
5. MODIFICACIÓN DE IMPUESTOS MUNICIPALES PARA EL EJERCICIO DE 2009.
6. SOLICITUD A LA CONSEJERÍA DE VIVIENDA Y URBANISMO DE SUBVENCIÓN PARA LAS OBRAS DE PAVIMENTACIÓN Y REPARACIÓN DE LA CALLE MAYOR.
7. ADJUDICACIÓN DE LA LICENCIA DE AUTOTAXI.

ORDEN DEL DÍA

1. APROBACIÓN DEL ACTAS DE SESION ANTERIOR.-

Se presenta a la aprobación del pleno las actas de las sesiones 6/2008 de 5 de septiembre de 2008.

Al no presentarse objeciones a su redacción el acta queda aprobada por unanimidad.

2. MODIFICACIÓN DE LA TASA MUNICIPAL DE RECOGIDA DE BASURAS PARA EL EJERCICIO DE 2009.

El Secretario toma la palabra para proceder a la lectura del informe técnico redactado para conocer el desfase entre gastos e ingresos de la tasa en cuestión que se cifra en el 35,33% para el ejercicio de 2007.

El Alcalde interviene para informar que se pretende realizar una subida en tres anualidades del 12% cada año hasta conseguir la nivelación del servicio.

El portavoz socialista Isidoro Cambronerero reconoce que el aumento del gasto se debe al traslado de las basuras fuera de la localidad y ya que se trata un asunto que afecta al Presupuesto del año que viene anuncia el voto favorable de su grupo.

Tras lo anterior, en virtud de la Providencia de Alcaldía de fecha 22/09/2008, el estudio técnico-económico *del coste de los servicios*, el texto íntegro de la modificación de la Ordenanza fiscal reguladora de la tasa por RECOGIDA DE BASURAS, y el informe de Secretaría, conforme al artículo 54 del Real Decreto Legislativo 781/1986, de 18 de abril, el Pleno del Ayuntamiento de Fuentealbilla, previa deliberación, por unanimidad, se adopta el siguiente acuerdo:

PRIMERO. Aprobar la nueva redacción de la Ordenanza fiscal reguladora de la Tasa por RECOGIDA DE BASURAS, con la redacción que a continuación se recoge:

ORDENANZA FISCAL REGULADORA DE LA TASA POR RECOGIDA DE BASURAS

ARTÍCULO 1. Fundamento y Naturaleza

En uso de las facultades concedidas por los artículos 133.2 y 142 de la Constitución Española, y por el artículo 106 de la Ley 7/1985, de 2 de abril, Reguladora de las Bases del Régimen Local, y de conformidad con lo dispuesto en los artículos 15 a 19 y 20 a 27 del Real Decreto Legislativo 2/2004, de 5 de marzo, por el que se aprueba el texto refundido de la Ley Reguladora de las Haciendas Locales, este Ayuntamiento establece la tasa por recogida domiciliaria de basuras, que se regirá por la presente Ordenanza fiscal, cuyas normas atienden a lo dispuesto en el artículo 57 del citado texto refundido de la Ley Reguladora de las Haciendas Locales.



AYUNTAMIENTO DE FUENTEALBILLA

Pza. Mayor, 1 – 02260.-Fuentealbilla (Albacete)
Tfno. 967 472288 – Fax 967472043
Correo electrónico: fuentealbilla@dipualba.es

ARTÍCULO 2. Hecho Imponible

Constituye el hecho imponible de la tasa la prestación y recepción obligatoria del servicio de recogida de basuras domiciliaria y de residuos sólidos urbanos de viviendas, alojamientos y locales o establecimientos donde se ejerza cualquier actividad industrial, comercial, profesional, o artística.

A tal efecto, se consideran basuras domiciliarias y residuos sólidos urbanos, los restos y desperdicios de alimentación o detritus procedentes de la limpieza normal de viviendas o establecimientos.

Se excluyen de tal concepto los residuos de tipo industrial, escombros de obras, detritus humanos, materias y materiales contaminados, corrosivos, peligrosos o cuya recogida o vertido exija la adopción de especiales medidas higiénicas, profilácticas o de seguridad.

La recogida de residuos especiales, industriales y similares estará sometida a lo establecido en la Normativa específica reguladora.

ARTÍCULO 3. Sujeto Pasivo

Son sujetos pasivos de esta tasa, todas las personas físicas o jurídicas y las Entidades, que ocupen o utilicen las viviendas y locales ubicados en los lugares, plazas, calles o vías públicas en que se preste el servicio, ya sea a título de propietario o de usufructuario, habitacionista, arrendatario, o, incluso, de precario.

Tendrá la consideración de sujeto pasivo sustituto del contribuyente, el propietario de las viviendas o locales, que podrá repercutir, en su caso, las cuotas satisfechas sobre los usuarios de aquellas, beneficiarios del servicio.

ARTÍCULO 4. Responsables

Responderán de la deuda tributaria los deudores principales junto a otras personas o entidades. A estos efectos se considerarán deudores principales los obligados tributarios del apartado 2 del artículo 35 de la Ley 58/2003, de 17 de diciembre, General Tributaria.

Salvo precepto legal expreso en contrario, la responsabilidad será siempre subsidiaria.

En relación a la responsabilidad solidaria y subsidiaria de la deuda tributaria se estará a lo establecido en los artículos 42 y 43, respectivamente, de la Ley 58/2003, de 17 de diciembre, General Tributaria.

ARTÍCULO 5. Cuota Tributaria

La cuota tributaria anual será:

TIPO DE LOCAL	CUOTA ANUAL	CUOTA TRIM.
Viviendas	43,84€	10,96€
Locales comerciales e industriales	60,84€	15,21€
Hostelería	66,92€	16,73€
Instalaciones fuera casco urbano	121,20€	30,30€

Los servicios fuera del casco urbano, se concederán previa petición por Decreto de la Alcaldía teniendo en cuenta la distancia y la disponibilidad del servicio.

El servicio extraordinario y ocasional de recogida de residuos sólidos urbanos, previa petición del interesado u orden de la Alcaldía por motivos de interés público, se facturará al coste del mismo.

ARTÍCULO 6. Devengo

1. Se devenga la tasa y nace la obligación de contribuir desde el momento en que se inicie la prestación del servicio, entendiéndose iniciada, dada la naturaleza de recepción obligatoria del mismo, cuando esté establecido y en funcionamiento el servicio municipal de recogida domiciliaria de basuras en las calles o lugares donde figuren las viviendas o locales utilizados por los contribuyentes sujetos a la tasa.

2. Establecido y en funcionamiento el referido servicio, las cuotas se devengarán el primer día de cada año natural.

En el caso de primer establecimiento, la tasa se devengará el primer día del trimestre siguiente.

ARTÍCULO 7. Normas de Gestión

Dentro de los treinta días hábiles siguientes a la fecha en que se devengue por vez primera la tasa, los sujetos pasivos formalizarán su inscripción en matrícula, presentando al efecto la correspondiente declaración de alta e ingresando simultáneamente la cuota del primer trimestre.

En los tributos de cobro periódico por recibo, una vez notificada la liquidación correspondiente al alta en la respectiva matrícula, podrán notificarse colectivamente las sucesivas liquidaciones mediante edictos que así lo adviertan.

No obstante, cuando se verifique por parte del servicio administrativo correspondiente que la vivienda puede ser habitada, se procederá de oficio a dar de alta la vivienda en el correspondiente Padrón, sin perjuicio de que se pueda instruir expediente de infracciones tributarias.

Cuando se conozca, ya de oficio o por comunicación de los interesados, cualquier variación de los datos figurados en la matrícula, se llevarán a cabo en esta las modificaciones correspondientes, que



AYUNTAMIENTO DE FUENTEALBILLA

Pza. Mayor, 1 – 02260.-Fuentealbilla (Albacete)
Tfno. 967 472288 – Fax 967472043
Correo electrónico: fuentealbilla@dipualba.es

surtirán efectos a partir del período de cobranza siguiente al de la fecha en que se haya efectuado la declaración.

El cobro de las cuotas se efectuará anualmente mediante recibo derivado de la matrícula, en período voluntario durante los dos meses naturales completos siguientes a la fecha de expedición del recibo. Transcurrido dicho período se procederá al cobro de las cuotas en vía de apremio.

La prestación del servicio comprenderá la recogida de basuras en la puerta de la calle de la fachada de los edificios, o en el lugar que previamente se indique, y su carga en los vehículos correspondientes. A tal efecto, los usuarios vienen obligados a depositar previamente las basuras en el correspondiente lugar, en recipientes adecuados y en el horario que se determine.

ARTÍCULO 8. Infracciones y Sanciones

En todo lo referente a infracciones y sanciones, será de aplicación la Ley 58/2003, de 17 de diciembre, General Tributaria, en concreto los artículos 181 y siguientes, y las disposiciones que la desarrollen.

DISPOSICIÓN FINAL ÚNICA

La presente Ordenanza fiscal, aprobada por el Pleno de este Ayuntamiento en sesión celebrada el 20 de octubre de 2008, entrará en vigor en el momento de su publicación íntegra en el Boletín Oficial de la Provincia y será de aplicación a partir del 1 de enero de 2009, permaneciendo en vigor hasta que se acuerde su modificación o su derogación expresa.

SEGUNDO. Dar al expediente la tramitación y publicidad preceptiva, mediante exposición del mismo en el tablón de anuncios de este Ayuntamiento y en el *Boletín Oficial de la Provincia*, por plazo de treinta días hábiles, dentro de los cuales los interesados podrán examinarlo y plantear las reclamaciones que estimen oportunas.

TERCERO. Considerar, en el supuesto de que no se presentasen reclamaciones al expediente, en el plazo anteriormente indicado, que el Acuerdo es definitivo, en base al artículo 17.3 del Real Decreto Legislativo 2/2004, de 5 de marzo, por el que se aprueba el Texto Refundido de la Ley Reguladora de las Haciendas Locales.

CUARTO. Facultar al Sr. Alcalde-Presidente para suscribir los documentos

relacionados con este asunto

3. MODIFICACIÓN DE LA TASA MUNICIPAL DE SUMINISTRO DE AGUA POTABLE PARA EL EJERCICIO DE 2009

La empresa AQUALIA, concesionaria del Servicio Municipal de Suministro de Agua Potable Domiciliaria ha solicitado la actualización de las tarifas del servicio para garantizar el equilibrio económico de la concesión, motivado por el aumento de coste de la vida y la subida de las tarifas eléctricas.

En virtud de la Providencia de Alcaldía, el estudio técnico-económico del coste de los servicios, el texto íntegro de la modificación de la Ordenanza fiscal reguladora de la tasa por Servicio Municipal de Suministro de Agua Potable Domiciliaria, y el informe de Secretaría, conforme al artículo 54 del Real Decreto Legislativo 781/1986, de 18 de abril, el Pleno del Ayuntamiento de Fuentealbilla, previa deliberación y por unanimidad adopta el siguiente acuerdo:

PRIMERO. Aprobar la modificación de la Ordenanza fiscal reguladora de la Tasa por Servicio Municipal de Suministro de Agua Potable Domiciliaria, con la redacción que a continuación se recoge:

CUOTA DEL SERVICIO:

DOMESTICO AL TRIMESTRE	6,870€ usuario/trimestre
Empresas de hielo	10,696€ usuario/trimestre
Familias numerosas	7,982€ usuario/trimestre

CUOTA CONSUMO: DOMÉSTICO:

DE 0 A 10 M3	0,207€ M3/TRIMESTRE
11 A 25 M3	0,601€/TRIMESTRE
Excesos	1,059€ m3/TRIMESTRE

CUOTA CONSUMO: FAMILIAS NUMEROSAS:

DE 0 A 20 M3	0,207€ M3/TRIMESTRE
21 A 50 M3	0,601€/TRIMESTRE
Excesos	1,059€ m3/TRIMESTRE



AYUNTAMIENTO DE FUENTEALBILLA

Pza. Mayor, 1 – 02260.-Fuentealbilla (Albacete)
Tfno. 967 472288 – Fax 967472043
Correo electrónico: fuentealbilla@dipualba.es

CUOTA CONSUMO: EMPRESAS DE HIELO

BLOQUE ÚNICO	0,946€ M3/TRIMESTRE
--------------	---------------------

SEGUNDO. Dar al expediente la tramitación y publicidad preceptiva, mediante exposición del mismo en el tablón de anuncios de este Ayuntamiento y en el *Boletín Oficial de la Provincia*, por plazo de treinta días hábiles, dentro de los cuales los interesados podrán examinarlo y plantear las reclamaciones que estimen oportunas.

TERCERO. Considerar, en el supuesto de que no se presentasen reclamaciones al expediente, en el plazo anteriormente indicado, que el Acuerdo es definitivo, en base al artículo 17.3 del Real Decreto Legislativo 2/2004, de 5 de marzo, por el que se aprueba el Texto Refundido de la Ley Reguladora de las Haciendas Locales.

CUARTO. Facultar al Sr. Alcalde-Presidente para suscribir los documentos relacionados con este asunto.

4. MODIFICACIÓN DE LA ORDENANZA MUNICIPAL DE VERTIDOS

El Pleno de este Ayuntamiento en sesión celebrada el día 25 de Abril de 2006, aprobó la Ordenanza reguladora de las Aguas Potables de consumo público y de aguas residuales.

La construcción de la nueva depuradora que próximamente construirá "Aguas de Castilla la Mancha en la localidad, hace necesario la adecuación de las condiciones de los vertidos a la nueva realidad. De acuerdo con lo anterior, la mencionada empresa ha propuesto al Ayuntamiento la aprobación de una ordenanza adaptada a la infraestructura que se construirá.

A la vista de lo anterior, el Pleno del Ayuntamiento, por unanimidad, adopta el siguiente acuerdo:

ÍNDICE
PREÁMBULO

CAPÍTULO I.- DISPOSICIONES GENERALES

Artículo 1º: Objeto de la Ordenanza.

Artículo 2º: Ámbito de aplicación

Artículo 3º: Depuración.

CAPÍTULO II.- DE LAS CONDICIONES Y CONTROL DE LOS VERTIDOS AL SISTEMA INTEGRAL DE SANEAMIENTO

Artículo 4º: Condiciones de los vertidos

CAPÍTULO III .- DE LOS VERTIDOS PROHIBIDOS Y TOLERADOS

Artículo 5º: Vertidos prohibidos.

Artículo 6º: Vertidos tolerados.

CAPÍTULO IV.- DE LA IDENTIFICACIÓN INDUSTRIAL, SOLICITUD Y PERMISO DE VERTIDOS

Artículo 7º: Identificación Industrial.

Artículo 8º: Solicitud de vertido.

Artículo 9º: Acreditación de datos.

Artículo 10º: Permiso de vertido.

Artículo 11º: Permiso de vertido de varios usuarios.

Artículo 12º: Modificación o suspensión del permiso.

Artículo 13º: Denegación de autorizaciones.

Artículo 14º: Censo de vertidos.

Artículo 15º: Nuevas actividades industriales.

Artículo 16º: Acometidas al Sistema Integral de Saneamiento.

Artículo 17º: Obligaciones del usuario.

CAPÍTULO V .- DEL PRETRATAMIENTO DE LOS VERTIDOS

Artículo 18º: Instalaciones de pretratamiento y depuradoras específicas.

Artículo 19º: Permiso condicionado.

CAPÍTULO VI.- DE LAS DESCARGAS ACCIDENTALES Y SITUACIONES DE EMERGENCIA

Artículo 20º: Comunicación.

Artículo 21º: Adopción de medidas.

Artículo 22º: Valoración y abono de daños.

Artículo 23º: Accidentes mayores.

Artículo 24º: Plan de emergencia por vertidos al Sistema Integral de Saneamiento.

CAPÍTULO VII.- DEL MUESTREO, ANÁLISIS Y AUTOCONTROL DE LOS VERTIDOS.

Artículo 25º: Muestreo.

Artículo 26º: Muestras.

Artículo 27º: Distribución de la muestra.

Artículo 28º: Parámetros de análisis y métodos analíticos.

Artículo 29º: Análisis de la muestra.

Artículo 30º: Autocontrol.

Artículo 31º: Información de la Administración.

Artículo 32º: Arqueta de registro.

Artículo 33º: Registro del pretratamiento o depuradora específica.

Artículo 34º: Control individual.



AYUNTAMIENTO DE FUENTEALBILLA

Pza. Mayor, 1 – 02260.-Fuentealbilla (Albacete)
Tfno. 967 472288 – Fax 967472043
Correo electrónico: fuentealbilla@dipualba.es

Artículo 35º: Mantenimiento.

CAPÍTULO VIII.- DE LA INSPECCIÓN Y VIGILANCIA

Artículo 36º: Administración competente.

Artículo 37º: Obligaciones del titular de la instalación.

Artículo 38º: Inspección.

Artículo 39º: Acta de inspección.

CAPÍTULO IX DEL PROCEDIMIENTO DE SUSPENSIÓN DE VERTIDOS.

Artículo 40º: Suspensión inmediata.

Artículo 41º: Aseguramiento de la suspensión.

Artículo 42º: Adecuación del vertido.

Artículo 43º: Resolución definitiva

Artículo 44º: Rescisión del Permiso de Vertido.

Artículo 45º: Reparación del daño e indemnizaciones.

CAPÍTULO X.- DE LAS INFRACCIONES Y SANCIONES

Artículo 46º: Infracciones.

Artículo 47º: Sanciones.

Artículo 48º: Reparación del daño e indemnizaciones.

Artículo 49º: Prescripción.

Artículo 50º: Procedimiento.

Artículo 51º: Vía de apremio.

DISPOSICIONES TRANSITORIAS

DISPOSICIONES FINALES

ANEXO 1. DEFINICIONES

ANEXO 2. VERTIDOS PROHIBIDOS

ANEXO 3. PARÁMETROS A ANALIZAR EN LOS VERTIDOS

ANEXO 4. VALORES DE CONCENTRACIÓN DE LOS PARÁMETROS DE CONTAMINACIÓN

ANEXO 5. INSTALACIONES INDUSTRIALES OBLIGADAS A PRESENTAR LA SOLICITUD DE VERTIDO.

ANEXO 6. VALORES LÍMITE DE SUSTANCIAS INHIBIDORAS DE PROCESOS BIOLÓGICOS.

ANEXO 7. LÍMITE DE VERTIDO DE SUSTANCIAS PELIGROSAS.

ANEXO 8. MODELO PARA LA SOLICITUD DE VERTIDOS

ANEXO 9. ARQUETA DE REGISTRO Y TOMA DE MUESTRAS

PREÁMBULO

La Constitución Española establece en su artículo 45 el derecho a disfrutar de un medio ambiente adecuado para el desarrollo de la persona, así como el deber de conservarlo, encomendando a los poderes públicos velar por la utilización racional de los recursos naturales y sancionar su incumplimiento, y exigir la reparación del daño causado.

En el marco del Real Decreto Ley 11/1995, de 28 de diciembre, por el que se establecen las normas

aplicables al tratamiento de las aguas residuales urbanas, incorporando al ordenamiento interno la Directiva 91/271/CEE, de 21 de mayo modificada por la Directiva 98/15/CE de la Comisión, de 27 de febrero de 1998, relativa al tratamiento de las aguas residuales urbanas, se señala la necesidad de que los vertidos de aguas residuales industriales que entren en los sistemas colectores e instalaciones de tratamiento de aguas residuales urbanas sean objeto de un tratamiento previo para garantizar, principalmente, que no tengan efectos nocivos sobre las personas y el medio ambiente y no deterioren las infraestructuras de saneamiento.

Por otro lado, esta norma toma también como punto de referencia el Real Decreto Legislativo 1/ 2001, de 20 de julio, por el que se aprueba el Texto Refundido de la Ley de Aguas y el Real Decreto 606/ 2003, de 23 de mayo, de modificación del Real Decreto 49/1986, de 11 de abril, por el que se aprueba el Reglamento del Dominio Público Hidráulico, cuyo artículo 245.2 establece la competencia del órgano local para la autorización, en su caso de vertidos indirectos a aguas superficiales. Enmarcando la asignación de competencias a los Ayuntamientos en la Ley 7/1985, de 2 de abril, Reguladora de las Bases de Régimen Local, que en su artículo 25.2 l) establece que los municipios ejercerán en todo caso y de acuerdo con la legislación del Estado y de las Comunidades Autónomas, competencias en materia de alcantarillado y tratamiento de aguas residuales y en uso de esta facultad legal, el Excelentísimo Ayuntamiento de Fuentealbilla, consciente de la utilidad de disponer de un instrumento para la mejora del medio ambiente y la perfecta implantación del tejido industrial en armonía y consonancia con el medio circundante con el fin de su conservación y protección, ha aprobado la correspondiente ordenanza reguladora, con el siguiente contenido:

La presente Ordenanza se estructura en diez capítulos, dedicados a Disposiciones Generales, Condiciones y Control de los Vertidos al Sistema Integral de Saneamiento, vertidos prohibidos y tolerados, identificación industrial, solicitud y permiso de vertidos, tratamiento de los vertidos, descargas accidentales y situaciones de emergencia, muestreo, análisis y autocontrol de los vertidos, inspección y vigilancia, procedimiento de suspensión de vertidos, infracciones y sanciones, completándose con dos disposiciones transitorias, dos disposiciones finales, y siete Anexos.

CAPÍTULO I.- DISPOSICIONES GENERALES

Artículo 1º: Objeto de la Ordenanza.

Es objeto de la presente Ordenanza regular las condiciones de los vertidos de aguas residuales a las redes de saneamiento y colectores, con especial referencia a las prescripciones a que habrán de someterse en esta materia los usuarios actuales y futuros, de conformidad con las siguientes finalidades:

- 1. Proteger el medio receptor de las aguas residuales, eliminando cualquier efecto tóxico, crónico o agudo, tanto para el hombre como para sus recursos naturales y conseguir los objetivos de calidad asignados a cada uno de estos medios.*
- 2. Preservar la integridad y seguridad de las personas e instalaciones de saneamiento.*
- 3. Proteger los sistemas de depuración de aguas residuales de la entrada de cargas contaminantes superiores a la capacidad de tratamiento, que no sean tratables o que tengan un efecto perjudicial para estos sistemas.*
- 4. Favorecer la reutilización, en aplicación al terreno, de los fangos obtenidos en las instalaciones*



AYUNTAMIENTO DE FUENTEALBILLA

Pza. Mayor, 1 – 02260.-Fuentealbilla (Albacete)
Tfno. 967 472288 – Fax 967472043
Correo electrónico: fuentealbilla@dipualba.es

de depuración de aguas residuales.

Artículo 2º: Ámbito de aplicación

Esta ordenanza será de aplicación a todos aquellos usuarios que realicen vertidos líquidos industriales a conducciones de saneamiento que viertan a o se integren en el Sistema Integral de Saneamiento o que evacuen directamente a las estaciones depuradoras de aguas residuales del municipio, o bien a usuarios de otros términos municipales que conecten parte de su red de saneamiento a la del municipio de Fuentealbilla.

Artículo 3º: Depuración.

Las aguas residuales procedentes de vertidos industriales y actividades asimilables a industriales que no se ajusten a las características reguladas en la presente Ordenanza, deberán ser depuradas o corregidas antes de su incorporación a la red de alcantarillado mediante la instalación de unidades de pretratamiento, plantas depuradoras específicas o, incluso, modificando sus procesos de fabricación.

CAPÍTULO II.- DE LAS CONDICIONES Y CONTROL DE LOS VERTIDOS AL SISTEMA INTEGRAL DE SANEAMIENTO

Artículo 4º: Condiciones de los vertidos

1. Para toda instalación será obligatoria a la conexión y vertido de las aguas residuales a la red general de saneamiento, cualquiera que sea la naturaleza, volumen o caudal de las mismas. En zonas donde no exista red de saneamiento, las instalaciones deberán disponer de un sistema de depuración que asegure el tratamiento de las aguas generadas y su evacuación en las condiciones que marque la Administración con competencias según la legislación vigente.
2. Las instalaciones que conecten a la red de saneamiento municipal, lo harán, preferiblemente, de manera separativa (separación de aguas residuales y pluviales), asegurando que se incorporarán a la red únicamente las aguas residuales o negras.
3. El Ayuntamiento podrá exigir la instalación de medidores de caudal vertido y otros instrumentos y medidas de control de contaminación, en los casos en que no exista fiabilidad respecto a los datos o estimaciones aportados por el usuario. Los instrumentos de control se deberán de instalar donde indique el Ayuntamiento y como indicaciones generales en:
 - a) Vertidos individuales, antes de la conexión a la red de saneamiento municipal en el caso de que no exista sistema de pretratamiento o depuradora específica, y antes y después del sistema de pretratamiento o depuradora específica en el caso de existir ésta.
 - b) Vertido en conjunto de varios usuarios, en cada una de las salidas de los usuarios antes de la unificación de los vertidos y después de la unificación antes de la conexión a la red. En el caso de tener un sistema de pretratamiento o depuradora específica, también se dispondrán antes y después de dicho tratamiento.
4. Podrán realizarse los vertidos a dominio público hidráulico, mediante Autorización del Organismo de Cuenca y siempre que se cumplan con la legislación estatal y autonómica vigente.
5. En caso de industrias y actividades que originen o puedan originar vertidos peligrosos, deberán

contar además con la correspondiente autorización de la administración ambiental competente.

CAPÍTULO III .- DE LOS VERTIDOS PROHIBIDOS Y TOLERADOS

Artículo 5º: Vertidos prohibidos.

1. *Quedan prohibidos los vertidos al Sistema Integral de Saneamiento de todos los compuestos y materias que de forma enumerativa quedan agrupados, por similitud de efectos, en el Anexo 2.*
2. *Residuos radiactivos regulados por la Ley 25/1964, de 29 de abril, de energía nuclear.*

Artículo 6º: Vertidos tolerados.

1. *Se consideran vertidos tolerados todos los que no estén incluidos en el artículo anterior.*
2. *Atendiendo a la capacidad y utilización de las instalaciones de saneamiento y depuración, se establecen unas limitaciones generales, cuyos valores de los parámetros de contaminación son los que se incluyen en la tabla del Anexo 3. Queda prohibida la dilución para conseguir niveles de concentración que posibiliten su evacuación al Sistema Integral de Saneamiento.*

CAPÍTULO IV.- DE LA IDENTIFICACIÓN INDUSTRIAL, SOLICITUD Y PERMISO DE VERTIDOS

Artículo 7º: Identificación Industrial.

1. *Toda instalación industrial, que utilice el Sistema Integral de Saneamiento para evacuar sus vertidos deberá presentar en el Ayuntamiento, la correspondiente Identificación Industrial, para lo cual dispondrá de un plazo de tres meses.*
2. *Las instalaciones industriales que estén comprendidas entre las categorías relacionadas en el Anexo 1 de la Ley 16/2002, de 1 de julio, de prevención y control integrados de la contaminación, deberán presentar la correspondiente Identificación Industrial en el Ayuntamiento (en la Concejalía competente en materia de medio ambiente).*

Artículo 8º: Solicitud de Vertido.

1. *Las instalaciones industriales que viertan aguas residuales al Sistema Integral de Saneamiento y estén comprendidas en el anexo 5 deberán presentar junto con la Identificación Industrial la correspondiente Solicitud de Vertido, en el Excmo. Ayuntamiento de*
2. *Cuando una instalación industrial desee efectuar algún cambio en la composición del vertido respecto a los datos declarados en la Solicitud de Vertido comprendida en los anexo 6 de la presente Ordenanza, deberá presentar en el Ayuntamiento, con carácter previo, una nueva Solicitud de Vertido en la que se hagan constar los datos correspondientes a aquel para el que se solicita el nuevo permiso.*
3. *Las instalaciones industriales que se refieren en el apartado 1, y que además estén comprendidas entre las categorías relacionadas en el Anexo I de la Ley 16/ 2002, de 1 de julio, de prevención y control integrados de la contaminación, deberán presentar la correspondiente Solicitud de Vertido en el Ayuntamiento en los dos casos considerados en los apartados 1 y 2 anteriores.*
4. *La Solicitud de Vertido se hará conforme al modelo recogido en el anexo 6 de esta Ordenanza, y habrá de contener la siguiente información:*
 - a) *Nombre, dirección e identificación del usuario y de la persona que en su caso formule la Solicitud, expresando la condición en que lo hace.*
 - b) *Ubicación y características del establecimiento, actividad o uso, que permitan realizar su*



AYUNTAMIENTO DE FUENTEALBILLA

Pza. Mayor, 1 – 02260.-Fuentealbilla (Albacete)

Tfno. 967 472288 – Fax 967472043

Correo electrónico: fuentealbilla@dipualba.es

clasificación.

- c) *Clase y cantidad de materias utilizadas en al actividad, así como descripción general del proceso de fabricación y volumen de producción.*
- d) *Volumen total de agua consumida al mes y año, separando la obtenida de la red municipal de abastecimiento de la obtenida por otros medios.*
- e) *Descripción general de las operaciones y procesos causantes de los vertidos, con especial referencia a las materias que pueden resultar contaminantes.*
- f) *Análisis realizado por un laboratorio oficial, ajeno al usuario, de las aguas residuales del mismo al final del proceso productivo y antes de su vertido a la red de alcantarillado público, en caso de existir sistema de pretratamiento y depuradora específica se realizarán los análisis antes y después de éste.*
- g) *Volumen total de agua residual, así como su régimen horario, duración, caudal medio, punta y variaciones diarias, mensuales o estacionales si las hubiere.*
- h) *Descripción del tratamiento a que se someterá el agua residual antes de su incorporación a la red de alcantarillado público, especificando las operaciones y justificando los cálculos, rendimientos de depuración previstos, volúmenes de lodos residuales y la forma de evacuarlos, sistema de tratamiento y lugar de evacuación de los mismos.*
- i) *Descripción del sistema de seguridad para evitar descargas accidentales en la red de alcantarillado público de materias primas o cualesquiera productos prohibidos o limitados por esta Ordenanza.*
- j) *Planos de situación en los que se incluya el punto donde se inicia la acometida y donde se pretende conectar con la red de alcantarillado público, de la red de alcantarillado privada y de las instalaciones de tratamiento si las hubiere, detalle de las obras de conexión, arqueta/s de control y dispositivo de seguridad si los hubiere.*
- k) *Cualesquiera otros datos que le sean solicitados por los servicios técnicos municipales o por el Ayuntamiento para evaluar el vertido que se pretenda y su incidencia en todos los órdenes.*

Artículo 9º: Acreditación de datos.

1. *Los datos consignados en la Solicitud de Vertido deberán estar debidamente justificados.*
2. *El Ayuntamiento en el caso de las actividades industriales que se refieren en el apartado 2 del artículo 7, podrán requerir, motivadamente, al solicitante un análisis del vertido, realizado por un laboratorio homologado, cuando existan indicios racionales de anomalías en los datos presentados.*

Artículo 10º: Permiso de vertido.

1. *El Ayuntamiento autorizará el vertido o lo denegará por no ajustarse a las disposiciones de la presente Ordenanza y a las normas técnicas medioambientales vigentes. El plazo máximo para resolver las solicitudes de Permiso de Vertido que se formulen por los interesados será de tres meses. Transcurrido dicho plazo sin que el permiso se hubiera producido, se entenderá denegada la misma.*
2. *El Permiso de Vertido podrá establecer limitaciones y condiciones mediante la inclusión de los siguientes apartados:*
Valores permitidos en las concentraciones de contaminantes y características físico-químicas de las aguas residuales vertidas.
 - a) *Límites sobre el caudal y el horario de las descargas.*

- b) *Exigencias de instalaciones de adecuación de los vertidos e inspección, muestreo y medición, en caso de que sea necesario.*
 - c) *Exigencias respecto al mantenimiento, informes técnicos y registros de la planta en relación con el vertido. Para ello, cada industria llevará un libro de registro en el que se anotan las características e incidencias de los vertidos.*
 - d) *Programas de ejecución de las instalaciones de depuración. Condiciones complementarias que garanticen el cumplimiento de la presente Ordenanza.*
3. *Las autorizaciones se revisarán y, en su caso, se adaptarán cada cinco años.*

Artículo 11º: Permiso de vertido de varios usuarios

1. *Cuando varios usuarios se unieran para efectuar conjuntamente el vertido de sus aguas residuales y cumplan las determinaciones marcadas en el artículo 8.1, 8.2 y 8.3 deberán obtener un Permiso de Vertido para el efluente final conjunto, con declaración de todos los usuarios que lo componen y de sus efluentes.*
2. *La responsabilidad del cumplimiento de las condiciones de vertido será tanto de la comunidad de usuarios como de cada uno de ellos solidariamente.*

Artículo 12º: Modificación o suspensión del Permiso.

1. *El Excmo. Ayuntamiento de Fuentealbilla, cumplimentado en su caso lo dispuesto en el artículo 8.2, podrá modificar las condiciones del Permiso de Vertido cuando las circunstancias que motivaron su otorgamiento se hubieran alterado o sobrevinieran otras que, de haber existido anteriormente, habrían justificado su denegación o el otorgamiento en términos distintos, pudiendo en su caso decretar la suspensión temporal hasta que se superen dichas circunstancias.*
2. *El Ayuntamiento dejará sin efecto el Permiso de Vertido en los siguientes casos*
 - a) *Cuando el usuario efectuase vertidos de aguas residuales cuyas características incumplan las prohibiciones y las limitaciones establecidas en esta Ordenanza o aquellas específicas fijadas en el permiso o dispensa, persistiendo en ello pese a los requerimientos pertinentes.*
 - b) *Cuando incumplirse otras condiciones u obligaciones del usuario que se hubiesen establecido en el Permiso o en esta Ordenanza, cuya gravedad o negativa reiterada del usuario a cumplirlas así lo justificase.*
 - c) *La caducidad o la pérdida de efecto del Permiso de Vertido, que se declarará mediante expediente contradictorio, determinará la prohibición de realizar vertidos de cualquier tipo a la red de alcantarillado público y facultará al Ayuntamiento para impedir físicamente dicha evacuación.*
 - d) *La caducidad o pérdida de efectos contemplados en los aparatos anteriores, darán lugar a la clausura o cierre de la actividad que genera las aguas residuales.*

Artículo 13º: Denegación de autorizaciones.

1. *Sin previo Permiso de Vertido, el Ayuntamiento no autorizará:*
 - a) *La apertura, ampliación o modificación de una industria.*
 - b) *La construcción, reparación o remodelación de una acometida o colector longitudinal.*
2. *No se autorizará por parte del Ayuntamiento:*
 - a) *La puesta en funcionamiento de actividades industriales potencialmente contaminantes si previamente no se han aprobado, instalado y, en su caso, comprobado por los servicios técnicos municipales, la eficacia y el correcto funcionamiento de los tratamientos previos al vertido en los términos requeridos.*
 - b) *La descarga a un alcantarillado que esté fuera de servicio.*



AYUNTAMIENTO DE FUENTEALBILLA

Pza. Mayor, 1 – 02260.-Fuentealbilla (Albacete)
Tfno. 967 472288 – Fax 967472043
Correo electrónico: fuentealbilla@dipualba.es

- c) *La utilización de aguas procedentes de cauces públicos o de la red con la única finalidad de diluir las aguas residuales.*

Artículo 14º: Censo de vertidos.

Los servicios técnicos municipales elaborarán un censo de vertidos donde se registrarán los permisos concedidos, fecha de concesión del permiso, clase de actividades, tipo, localización, caracterización de los vertidos individuales y/o conjuntos, caudal y periodicidad del vertido, proceso de tratamiento previo, titular de la actividad generadora del vertido, usuarios que viertan conjuntamente, punto de vertido y toda otra circunstancia que se considere relevante y pertinente.

Artículo 15º: Nuevas actividades industriales.

- 1. En el caso de nuevas actividades industriales, la concesión de la correspondiente licencia de apertura de la actividad, conllevará implícitamente, la autorización de conexión al saneamiento municipal, si bien para su construcción deberá solicitarse la correspondiente licencia de obras y permiso de conexión.*
- 2. El Permiso de Vertido se entenderá implícito en la autorización de funcionamiento de la actividad, que deberá solicitar el titular de la actividad acompañada de certificado de técnico competente y visado por el Colegio Profesional.*
- 3. En este certificado se hará mención expresa a que los vertidos se corresponden con los que figuran en el anexo de solicitud, o se acompañará la composición definitiva de los mismos. El Ayuntamiento podrá exigir, que se acompañe un análisis de los vertidos, emitido por laboratorio homologado.*
- 4. En los casos en que se requiera la construcción de obras de conexión a la red de saneamiento en la vía pública, deberá solicitarse el correspondiente permiso. Estas obras se ejecutarán de acuerdo con las condiciones exigidas en la presente Ordenanza y las instrucciones de los servicios técnicos municipales.*
- 5. En caso de industrias y actividades que originen o puedan originar vertidos peligrosos, deberán contar además con la correspondiente autorización de la administración ambiental competente.*

Artículo 16º: Acometidas al Sistema Integral de Saneamiento.

- 1. Las acometidas de los vertidos que precisan Permiso de Vertido, deberán disponer de arqueta de registro según diseño del anexo 7, que necesariamente estará situada en la vía pública, junto a la fachada del edificio o cierre perimetral y deberá ir provista de un sistema de cierre.*
- 2. El resto de conexiones deberán disponer de arqueta de acometida, que necesariamente estará ubicada en propiedad privada, en lugar fácilmente accesible y registrable.*
- 3. En la Solicitud de Vertido deberá figurar la situación de la/s arqueta/s de acometida, un plano de la/s misma/s, así como el trazado de la/s tubería/s de acometida y punto/s de conexión a la red municipal.*
- 4. En los casos en que se requiera la construcción de obras de conexión a la red de saneamiento en la vía pública, deberá solicitarse el correspondiente permiso. Estas obras se ejecutarán de acuerdo con las condiciones exigidas en las Ordenanzas y las instrucciones de los servicios técnicos municipales.*

Artículo 17º: Obligaciones del usuario.

- 1. Los usuarios vendrán obligados a efectuar los vertidos en los términos del Permiso otorgado y, además a:*
 - a) Notificar al Ayuntamiento el cambio de la titularidad de la actividad causante del vertido.*

- b) *Notificar al Ayuntamiento cualquier alteración en su proceso industrial que implique una modificación en el volumen del vertido superior a un diez por ciento o a una variación del mismo porcentaje en cualquiera de los elementos contaminantes.*
 - c) *Solicitar nuevo permiso o dispensa si su actividad comercial o proceso industrial experimentara modificaciones cuantitativas y cualitativas sustanciales superiores a las señaladas en el apartado anterior.*
2. *Se introducirán por oficio las rectificaciones pertinentes si el interesado no atendiera el requerimiento formulado.*

CAPÍTULO V.- DEL PRETRATAMIENTO DE LOS VERTIDOS

Artículo 18º: Instalaciones de pretratamiento y depuradoras específicas.

1. *En el caso de que los vertidos no reunieran las condiciones exigidas para su incorporación al Sistema Integral de Saneamiento, el usuario estará obligado a presentar en el Ayuntamiento el proyecto de una instalación de pretratamiento o depuradora específica, que incluya información complementaria para su estudio y aprobación. No podrán alterarse posteriormente los términos y especificaciones del proyecto aprobado.*
2. *El usuario estará obligado a la construcción, explotación y mantenimiento de las instalaciones necesarias en cumplimiento de lo establecido en la presente Ordenanza.*
3. *El Ayuntamiento podrá exigir la instalación de medidores de caudal de vertido y otros instrumentos y medidas de control de contaminación, en los casos en que no exista fiabilidad respecto a los datos o estimaciones aportados por el usuario. Los instrumentos de control se deberán de instalar antes y después de dicho sistema de pretratamiento en el caso de existir éste.*

Artículo 19º: Permiso condicionado.

En cualquier caso, el Permiso de Vertido quedará condicionado a la eficacia del pretratamiento de tal forma que si el mismo no consiguiera los resultados previstos, quedaría sin efecto dicho permiso.

CAPÍTULO VI.- DE LAS DESCARGAS ACCIDENTALES Y SITUACIONES DE EMERGENCIA

Artículo 20º: Comunicación.

1. *Cada usuario deberá tomar las medidas adecuadas para evitar las descargas accidentales de vertidos que puedan ser potencialmente peligrosas para la seguridad física de las personas, instalaciones, Estación Depuradora de Aguas Residuales o bien de la propia red de alcantarillado.*
2. *Las instalaciones con riesgo de producir vertidos inusuales a la red de alcantarillado deberán poseer recintos de seguridad, capaces de albergar el posible vertido accidental, según cada caso en particular.*
3. *Cuando por accidente, fallo de funcionamiento o de la explotación de las instalaciones del usuario, se produzca un vertido que esté prohibido y como consecuencia sea capaz de originar una situación de emergencia y peligro, tanto para las personas como para el Sistema Integral de Saneamiento, el usuario deberá comunicar urgentemente la circunstancia producida al Ente Gestor de la explotación de las Estaciones Depuradoras de Aguas Residuales y al Ayuntamiento, con objeto de evitar o reducir al mínimo los daños que pudieran causarse. La comunicación se efectuará utilizando el medio más rápido.*
4. *Así mismo, y bajo la misma denominación se incluyen aquellos caudales que excedan el duplo del máximo autorizado para los denominados usuarios.*

Artículo 21º: Adopción de medidas.



AYUNTAMIENTO DE FUENTEALBILLA

Pza. Mayor, 1 – 02260.-Fuentealbilla (Albacete)

Tfno. 967 472288 – Fax 967472043

Correo electrónico: fuentealbilla@dipualba.es

1. Una vez producida la situación de emergencia, el usuario utilizará todos los medios a su alcance para reducir al máximo los efectos de la descarga accidental.
2. El usuario deberá remitir al Ente Gestor de la explotación de las Estaciones Depuradoras de Aguas Residuales, en el plazo máximo de cuarenta y ocho horas, un informe detallado del accidente, en el que deberán figurar los siguientes datos: identificación de la Empresa, caudal y materias vertidas, causa del accidente, hora en que se produjo, medidas correctoras tomadas in situ, hora y forma en que se comunicó el suceso al Ente Gestor y al Ayuntamiento y en general, todos aquellos datos que permitan a los servicios técnicos oportunos una correcta interpretación del imprevisto y una adecuada valoración de las consecuencias. Ambas Entidades podrán recabar del usuario los datos necesarios para la correcta valoración del accidente.
3. Si bajo una situación de emergencia se incumplieran alguno o algunos de los preceptos contenidos en la presente Ordenanza, se deberá comunicar inmediatamente dicha situación al Ayuntamiento. y al servicio encargado de la explotación de la Estación Depuradora de Aguas Residuales. Una vez producida la situación de emergencia, el usuario utilizará todos los medios a su alcance para reducir al máximo los efectos de la descarga accidental.

Artículo 22º: Valoración y abono de daños.

1. La valoración de los daños será realizada por los técnicos del Ayuntamiento, teniendo en cuenta el informe que emitirá el Ente Gestor, en caso de haberlo.
2. Los costes de las operaciones a que den lugar los accidentes que ocasionen situaciones de emergencia o peligro, así como los de limpieza, remoción, reparación o modificación del Sistema Integral de Saneamiento y Estación Depuradora de Aguas Residuales, deberán ser abonados por el usuario causante, con independencia de otras responsabilidades en las que pudiera haber incurrido.

Artículo 23º: Accidentes mayores.

Cuando las situaciones de emergencia, a las que se hace referencia en los artículos anteriores, puedan ser calificadas de accidentes mayores, además de las normas establecidas en la presente Ordenanza, será de aplicación el Real Decreto 886/1988, de 15 de julio sobre prevención de accidentes mayores en determinadas actividades industriales y demás disposiciones reglamentarias existentes.

Artículo 24º: Plan de emergencia por vertidos al Sistema Integral de Saneamiento.

1. Los usuarios que deban presentar Solicitud de Vertido, presentarán al Ayuntamiento junto con ésta, un Plan de Emergencia por vertidos al Sistema Integral de Saneamiento.
2. Un ejemplar del mismo deberá estar en todo momento a disposición de los responsables de la actividad, cuyo contenido y ejecución deberán conocer.
3. En el Plan se describirán las instrucciones a seguir ante una situación de emergencia y descarga accidental generada por vertidos.
4. En dicho plan figurará, en primer lugar, los números telefónicos a los que el usuario deberá de comunicar con carácter inmediato la emergencia, que previamente habrá solicitado de los servicios técnicos del Ayuntamiento, y entre los que figurará el de la Estación Depuradora municipal, como prioritario.
5. Entre las instrucciones que figuren en el Plan de Emergencia se incluirán las indicadas en el artículo 17, referentes a la comunicación de la situación, y el artículo 18 de adopción de medidas.
6. Las instrucciones se redactarán de forma que sean fácilmente comprensibles por personal poco cualificado y se situarán en todos los puntos estratégicos del local y especialmente en los lugares en

que los operarios deban actuar para llevar a cabo las medidas correctoras.

CAPÍTULO VII.- DEL MUESTREO, ANÁLISIS Y AUTOCONTROL DE LOS VERTIDOS.

Artículo 25º: Muestreo.

El muestreo se realizará por personal técnico del Ayuntamiento (o personas especialistas en quien deleguen esta acción), siempre en presencia del usuario o representante, salvo que el mismo renunciara a ello, en cuyo caso se hará constar en el acta levantada al efecto.

Artículo 26º: Muestras.

- 1. Las determinaciones analíticas se realizarán sobre muestras simples recogidas en el momento más representativo del vertido, el cual será señalado por los técnicos del Ayuntamiento, Entidad o Empresa en quien delegue.*
- 2. Cuando durante un determinado intervalo de tiempo se permitan vertidos con valores mayores de contaminación, los controles se efectuarán sobre muestras compuestas. Estas serán obtenidas por mezcla y homogeneización de muestras simples recogidas en el mismo punto y en diferentes tiempos, siendo el volumen de cada muestra simple proporcional al volumen del caudal vertido.*

Artículo 27º: Distribución de la muestra.

Cada muestra se fraccionará en tres partes, dejando una a disposición del usuario, otra en poder del Ayuntamiento y la tercera, debidamente precintada, acompañará al acta levantada.

Artículo 28º: Parámetros de análisis y métodos analíticos.

- 1. Los parámetros a analizar son los indicados en el anexo 3 de la presente Ordenanza.*
- 2. Los métodos analíticos seleccionados para la determinación de los diferentes parámetros de los vertidos, serán los que marque la normativa vigente, y en su defecto las normas editadas APHA, AWWA Y WPCF, con el título "Standard Methods for the Examination of Water and Wastewater".*

Artículo 29º: Análisis de la muestra.

- 1. Los análisis de las muestras podrán realizarse en instalaciones homologadas o designadas por el Ayuntamiento, en las de una Empresa colaboradora, al menos del Grupo 2, del Ministerio de Medio Ambiente, o en las de una Empresa colaboradora en materia de medio ambiente industrial del Ministerio de Industria, Turismo y Comercio.*
- 2. Las muestras que vayan a ser analizadas no llevarán identificación o señal alguna que permita determinar su origen o procedencia, ni la identidad de la instalación industrial de que procedan.*

Artículo 30º: Autocontrol.

- 1. El titular del Permiso de Vertido tomará las muestras y realizará los análisis que se especifiquen en el propio Permiso para verificar que los vertidos no sobrepasan las limitaciones establecidas en la presente Ordenanza. La frecuencia del autocontrol será mensual durante el primer año tras la autorización a la conexión al alcantarillado, se reducirá a trimestral el segundo año y semestral los siguientes, siempre que el mencionado autocontrol justifique el cumplimiento de los límites establecidos; caso contrario se volverá a la frecuencia inicial de autocontrol. En el caso de actividades estacionales de duración igual o inferior a cuatro meses, el autocontrol se realizará quincenalmente durante la duración de las mismas.*
- 2. Se analizarán los vertidos antes de su evacuación al Sistema Integral de Saneamiento, los vertidos individuales de cada usuario en el caso de vertidos conjuntos, así como el efluente que entre al*



AYUNTAMIENTO DE FUENTEALBILLA

Pza. Mayor, 1 – 02260.-Fuentealbilla (Albacete)

Tfno. 967 472288 – Fax 967472043

Correo electrónico: fuentealbilla@dipualba.es

sistema de pretratamiento o depuradora específica si existiese.

3. *Este autocontrol contendrá la totalidad de las sustancias limitadas para la actividad que desarrolla, y recogidos en el anexo 3.*
4. *En el caso de agrupaciones de industrias, actividades y/o usuarios, el autocontrol se realizará por el titular del Permiso de Vertido, recogiendo los datos propios de cada usuario y de la unificación de vertidos.*
5. *Los resultados de los análisis deberán conservarse al menos durante tres años.*
6. *La extracción de muestras y en su caso, comprobación de caudales será efectuada por personal al servicio del Ayuntamiento, Entidad o Empresa en quién delegue, a la cuál deberá facilitársele el acceso las arquetas de registro.*
7. *Los análisis de las muestras obtenidas se efectuarán por laboratorios homologados. De sus resultados, se remitirá copia al titular del permiso del vertido para su conocimiento.*

Artículo 31º: Información de la Administración.

1. *Las determinaciones y los resultados de los análisis del autocontrol se recogerán en un Registro del Autocontrol*
2. *El Registro de Autocontrol contendrá para cada autocontrol, entre otros datos, las determinaciones, resultados de los análisis, fechas, horas, tipo de análisis, laboratorio autorizado que realizó las pruebas, punto/s de muestreo de los autocontroles realizados y firma del usuario o titular del Permiso de Vertido.*
3. *El Registro de Autocontrol y toda la información referente estará siempre a disposición del personal encargado de la inspección y control de los vertidos en el momento de su actuación y a disposición de la autoridad competente, debiéndose conservar un mínimo de cinco años, o hasta el cierre de la actividad.*
4. *El Ayuntamiento o Autoridad competente podrá requerir al usuario para que presente periódicamente un informe con los Registros de Autocontrol sobre el efluente.*

Artículo 32º: Arqueta de registro.

Las instalaciones industriales que viertan sus aguas residuales dispondrán, para la toma de muestra y mediciones de caudales u otros parámetros, de una arqueta o registro de libre acceso desde el exterior y de acuerdo con el diseño indicado en el anexo 7, situada aguas abajo del último vertido y de tal forma ubicada que el flujo del efluente no pueda variarse.

1. *En determinados casos específicos el usuario podrá redactar un proyecto detallado de otro tipo de arqueta o elemento sustitutorio que proponga y someterlo a la autorización del Ayuntamiento*

Artículo 33º: Registro del pretratamiento o depuradora específica.

Las agrupaciones industriales u otros usuarios que mejoren la calidad de sus efluentes dispondrán, a la entrada y salida de su instalación de pretratamiento o depuradora específica, de la correspondiente arqueta o registro de libre acceso, sin exclusión de la establecida por el artículo anterior.

Artículo 34º: Control individual.

Con independencia de que varios usuarios pudieran verter sus aguas residuales en una arqueta

común, las instalaciones industriales que, de entre aquellas, reúnan las características que se detallan en el anexo 2 de la presente Ordenanza, vendrán obligadas a instalar antes de la confluencia de sus vertidos en la arqueta común, arquetas o registros individuales, de acuerdo con lo establecido en el artículo 29 de la presente Normativa.

Artículo 35º: Mantenimiento.

Las instalaciones industriales que viertan aguas residuales al Sistema Integral de Saneamiento deberán conservar en perfecto estado de funcionamiento las arquetas de registro y todos los equipos de medición, muestreo y control necesarios para realizar la vigilancia de la calidad de sus efluentes, las arquetas de registro.

CAPÍTULO VIII.- DE LA INSPECCIÓN Y VIGILANCIA

Artículo 36º: Administración competente.

Corresponde al Ayuntamiento, Entidad o Empresa en quién delegue, ejercer las funciones de inspección y vigilancia de todos los vertidos que se realicen al Sistema Integral de Saneamiento, así como de las instalaciones de adecuación, pretratamiento o depuración del vertido instaladas por el usuario.

Artículo 37º: Obligaciones del titular de la instalación.

1. Para el desempeño de estas funciones de inspección y vigilancia el usuario facilitará a los inspectores que las ejerzan, debidamente acreditados por el Ayuntamiento, el acceso a las instalaciones que generen efluentes industriales.
2. No será necesaria la notificación previa de la inspección cuando se efectúe en horas de actividad industrial.
3. El titular de una instalación que genere vertidos potencialmente contaminantes estará obligado ante el personal facultativo acreditado del Ayuntamiento a:
 - * Facilitar el acceso, sin necesidad de comunicación previa, al personal acreditado.
 - * Facilitar la toma de muestras para el análisis.
 - * Permitir al personal acreditado que se persone la utilización de los instrumentos que la empresa utilice con la finalidad de autocontrol.
 - * Poner a disposición del personal acreditado todos los datos, análisis e información en general que éstos soliciten, evitando entorpecer y obstaculizar la inspección.
 - * Deberán tener disponibles para su consulta por el personal acreditado el Registro de Autocontroles realizados hasta la fecha.

Artículo 38º: Inspección.

1. El Ayuntamiento, Entidad o Empresa en quién delegue, en uso de sus facultades, podrá efectuar tantas inspecciones como estime oportunas para verificar las condiciones y características de los vertidos a la red de saneamiento.
2. La inspección y vigilancia consistirá, entre otras, en las siguientes funciones:
 - * Comprobación del estado de la instalación y del funcionamiento de los instrumentos que para el control de los efluentes se hubieran establecido en el Permiso de Vertido.
 - * Muestreo de los vertidos en cualquier punto de las instalaciones que los originan.



AYUNTAMIENTO DE FUENTEALBILLA

Pza. Mayor, 1 – 02260.-Fuentealbilla (Albacete)
Tfno. 967 472288 – Fax 967472043
Correo electrónico: fuentealbilla@dipualba.es

- * *Medida de los caudales vertidos al Sistema Integral de Saneamiento y de parámetros de calidad medibles in situ.*
- * *Comprobación de los caudales de abastecimiento y autoabastecimiento.*
- * *Comprobación del cumplimiento del usuario de los compromisos detallados en el Permiso de Vertido.*
- * *Comprobación del cumplimiento de las restantes obligaciones en materia de vertidos, contemplados en la presente Ordenanza.*
- * *Cualquier otra que resulte necesaria para el correcto desarrollo de la labor inspectora.*

Artículo 39º: Acta de inspección.

De cada inspección se levantará acta por triplicado. El acta será firmada conjuntamente por el inspector competente y el usuario o persona delegada al que se hará entrega de una copia de la misma, sin que esta firma implique necesariamente conformidad con el contenido del acta.

CAPÍTULO IX DEL PROCEDIMIENTO DE SUSPENSIÓN DE VERTIDOS.

Artículo 40º: Suspensión inmediata.

1. *El Alcalde podrá ordenar motivadamente la suspensión inmediata del vertido de una instalación industrial cuando se dé alguna de las siguientes circunstancias:*
 - a) *Carecer del Permiso de Vertido.*
 - b) *No adecuarse el vertido a las limitaciones y condiciones establecidas en el Permiso de Vertido.*
2. *Aunque no se den supuestos del apartado anterior pero puedan producirse situaciones de inminente gravedad como consecuencia de los vertidos, el Alcalde, podrá ordenar motivadamente la suspensión inmediata del vertido.*

Artículo 41º: Aseguramiento de la suspensión.

El Ayuntamiento podrá precintar o adoptar cualquier otra medida que considere adecuada, encaminada a asegurar la efectividad de la suspensión.

Artículo 42º: Adecuación del vertido.

En el plazo de dos meses, contados desde la notificación de la suspensión de vertido, el usuario deberá presentar en el Ayuntamiento la Identificación Industrial y la Solicitud de Vertido o, en su caso, adecuar el vertido a las limitaciones y condiciones establecidas en el Permiso de Vertido.

Artículo 43º: Resolución definitiva.

Si transcurrido el plazo regulado en el artículo anterior, el usuario no hubiera cumplido lo establecido en el mismo, el Ayuntamiento podrá ordenar, previa audiencia del interesado, la suspensión definitiva del vertido al Sistema Integral de Saneamiento.

Artículo 44º: Rescisión del Permiso de Vertido.

La carencia del Permiso de Vertido, la obstrucción a la acción inspectora o la falsedad en los

datos exigidos, independientemente del ejercicio de las acciones legales que correspondan, implicará la rescisión del Permiso de Vertido, pudiendo determinar la desconexión de la red de saneamiento.

Artículo 45º: Reparación del daño e indemnizaciones.

Sin perjuicio de la regularización de su actuación, el usuario procederá a la reparación del daño causado y a la indemnización con arreglo a lo establecido en el artículo 47.

CAPÍTULO X.- DE LAS INFRACCIONES Y SANCIONES

Artículo 46º: Infracciones.

1. Se considerarán infracciones:

- a) Realizar vertidos de sustancias prohibidas.
- b) Realizar vertidos incumpliendo los límites establecidos en esta Ordenanza o en el permiso o dispensa, en el caso de que fueran distintas.
- c) La negativa o resistencia a facilitar la información precisa contemplada en esta Ordenanza.
- d) Obstaculizar las labores de inspección, control y vigilancia.
- e) Incumplir las condiciones establecidas en el Permiso de Vertido.
- f) No comunicar una situación de peligro o emergencia.
- g) No comunicar los cambios de titularidad, según artículo 17.
- h) No comunicar los cambios de actividad o calidad de los vertidos, según el artículo 17.
- i) Llevar a cabo cualquier actuación o acción que vulnere lo establecido en esta Ordenanza.
- j) Incumplir los requerimientos, mandatos y disposiciones específicos realizados por el Ayuntamiento por necesidades del servicio dentro de sus facultades de organización y dirección del mismo.
- k) Realizar vertidos al Sistema Integral de Saneamiento sin haber obtenido previamente el correspondiente Permiso de Vertido cuando se hubiere debido obtener.

2. Las infracciones se clasificarán en:

- a) Leves:
 - * Las infracciones de los apartados g) y h)
 - * Las infracciones del apartado i) si no hubiese producido daños al Sistema Integral de Saneamiento o a terceros, en cuantía no superior a 300,00 euros.
- b) Graves:
 - * Las infracciones de los apartados c), e), f) y j).
 - * Las del apartado i) cuando de la infracción pudieran derivarse daños al Sistema Integral de Saneamiento o a terceros valorados en más de 300,00 euros y no superiores a 12.000 euros.
 - * Haber sido sancionado como autor de dos faltas leves en los dos años inmediatamente anteriores a la fecha en que hubiesen ocurrido los hechos.
- c) Muy graves:
 - * Las infracciones de los apartados a), b), d) y k).
 - * Las del apartado i) cuando de la infracción pudieran derivarse daños al Sistema Integral de Saneamiento o a terceros por un importe superior a 1.200,00 euros.
 - * Haber sido sancionado como autor de dos faltas graves en los dos años inmediatamente anteriores a la fecha en que hubiesen ocurrido los hechos.

Artículo 47º: Sanciones.

1. Las infracciones darán lugar a la imposición de las siguientes sanciones:

- a) Multa.



AYUNTAMIENTO DE FUENTEALBILLA

Pza. Mayor, 1 – 02260.-Fuentealbilla (Albacete)

Tfno. 967 472288 – Fax 967472043

Correo electrónico: fuentealbilla@dipualba.es

- b) *Suspensión temporal del permiso.*
- c) *Suspensión definitiva, total o parcial del permiso.*
- 2. *Las faltas leves serán corregidas con multas de hasta la cuantía máxima que en cada momento permita la legislación de Régimen Local.*
- 3. *Las faltas graves serán corregidas con multa de hasta la cuantía máxima permitida según la legislación y con la suspensión temporal del permiso que durará hasta que desaparezca la causa determinante de la sanción. Ambas sanciones se pueden dar simultáneamente.*
- 4. *Las faltas muy graves serán corregidas con multa y con la suspensión temporal del permiso que durará hasta que desaparezca la causa determinante de la sanción, o con la suspensión definitiva del permiso. Ambas sanciones se pueden dar simultáneamente.*
- 5. *Si la infracción cometida pusiera en peligro la integridad física del sistema Integral de Saneamiento, la salud de las personas que tienen a su cargo la explotación, deberá el técnico-instructor del expediente sancionador ordenar el cese inmediato de tales vertidos y, si el requerimiento no fuese atendido, la suspensión cautelar del permiso o dispensa de vertido y la realización de las obras precisas para hacerla efectiva, en tanto no se resuelva el expediente sancionador.*
- 6. *Las sanciones de suspensión temporal o definitiva del permiso determinarán la realización de las obras necesarias para hacerla efectiva. Estas obras las llevarán a cabo los servicios técnicos municipales, cuando el usuario no las ejecutara dentro del plazo que, a tal efecto se le hubiera otorgado.*
- 7. *La tramitación de los expedientes sancionadores se ajustará a lo establecido en la Ley de Procedimiento Administrativo y las multas impuestas se harán efectivas por vía de apremio, si no fuesen satisfechas voluntariamente.*
- 8. *La incoación de los expedientes sancionadores corresponderá al Alcalde. La tramitación y resolución del expediente y la imposición de las sanciones serán competencia del Alcalde, cualquiera que sea su naturaleza.*
- 9. *El Ayuntamiento con independencia de las actuaciones contempladas en este artículo, podría instar, ante otros organismos competentes, la incoación de expedientes al amparo de la legislación vigente.*

Artículo 48º: Reparación del daño e indemnizaciones.

- 1. *Sin perjuicio de la sanción que en cada caso proceda, el infractor deberá reparar el daño causado. La reparación tendrá como objeto la restauración de los bienes alterados a la situación anterior a la infracción. El Excmo. Ayuntamiento de Fuentealbilla, es el órgano competente para exigir la reparación. Cuando el daño producido afecte al Sistema Integral de Saneamiento, la reparación será realizada por la Administración Local a costa del infractor.*
- 2. *Si el infractor no procediese a reparar el daño causado en el plazo señalado en el expediente sancionador, el Ayuntamiento procederá a la imposición de multas sucesivas. La cuantía de cada multa no superará, en ningún caso, el 10 % de la sanción máxima fijada para la infracción cometida.*
- 3. *Cuando los bienes alterados no puedan ser repuestos a su estado anterior, el infractor deberá indemnizar los daños y perjuicios ocasionados. La valoración de los mismos se hará por el Ayuntamiento.*

Artículo 49º: Prescripción.

La acción para iniciar el expediente sancionador de las infracciones previstas en esta Ordenanza prescribirá a los seis meses en caso de infracciones leves, de 2 años, para infracciones graves y 3 años

para las infracciones muy graves, contados desde la comisión del hecho o desde la detección del daño causado, si éste no fuera inmediato.

Artículo 50º: Procedimiento.

- 1. La imposición de sanciones y la exigencia de responsabilidades con arreglo a esta Ordenanza se realizará mediante la instrucción del correspondiente expediente sancionador y con arreglo a lo previsto en la Ley 30/1992, de 26 de noviembre, de Régimen Jurídico de las Administraciones Públicas y del Procedimiento Administrativo Común y en el Real Decreto 1398/1993 de 4 de agosto, por el que se aprueba el Reglamento del procedimiento del ejercicio de la potestad sancionadora*
- 2. Corresponde al Ayuntamiento la incoación, instrucción y resolución del expediente sancionador por las infracciones cometidas.*
- 3. El Ayuntamiento podrá adoptar como medida cautelar, en el curso del procedimiento, la suspensión inmediata de las obras y actividades.*

Artículo 51º: Vía de apremio.

Las sanciones que no se hicieran efectivas en los plazos requeridos, serán exigibles en vía de apremio, conforme a lo establecido en el artículo 97 de la ley 30/ 1992 de 26 de noviembre, de Régimen Jurídico de las Administraciones Públicas y del Procedimiento Administrativo Común.

DISPOSICIONES TRANSITORIAS

PRIMERA

En el plazo de seis meses, a partir de la entrada en vigor de la presente Ordenanza, los titulares de las actividades industriales ya existentes deberán presentar en el Ayuntamiento la siguiente documentación:

- * La Identificación Industrial, exigida en el artículo 7.*
- * La Solicitud de Vertido, exigida en el artículo 8.*

SEGUNDA

Las industrias que originen vertidos regulados en el artículo 15 deberán presentar el proyecto técnico de corrección del vertido junto con el plan de ejecución de la obra en el Ayuntamiento, en el plazo de seis meses a partir de la entrada en vigor de la presente Ordenanza.

DISPOSICIONES FINALES

PRIMERA

La promulgación de futuras normas que afecten al contenido de la presente ordenanza y que sean de rango superior, determinará la aplicación inmediata de aquellas y su posterior adaptación de la Ordenanza en lo que se estimase oportuno.

SEGUNDA

La presente Ordenanza, entrará en vigor tras su completa publicación en el Boletín Oficial de la Provincia y haya transcurrido el plazo de 15 días hábiles que determina el artículo 65.2 de la Ley 7/1985 de 2 de abril, Reguladora de las Bases de Régimen Local.



AYUNTAMIENTO DE FUENTEALBILLA

Pza. Mayor, 1 – 02260.-Fuentealbilla (Albacete)
Tfno. 967 472288 – Fax 967472043
Correo electrónico: fuentealbilla@dipualba.es

ANEXO 1. DEFINICIONES

A efectos de la presente Ordenanza, se entiende por:

* *Administración competente.* Entidad u Organismo Público, autonómico o local, que por disposición legal tenga atribuida la competencia para la prestación de servicios de saneamiento o para la autorización de vertidos, sin perjuicio de lo que para la Administración del Estado establezca la legislación aplicable.

* *Ente gestor.* Entidad u organización de carácter público, privado o mixto que tenga encomendada la responsabilidad de las operaciones de mantenimiento y explotación de las Estaciones Depuradoras de Aguas Residuales.

* *Estación depuradora de aguas residuales.* Unidad compuesta por instalaciones, estructuras o mecanismos que permitan una depuración por métodos físicos, físico-químicos, biológicos o alternativas tecnológicas similares del agua residual. Así como el posible tratamiento de los fangos generados en los anteriores procesos.

* *Instalaciones industriales e industrias.* Establecimientos utilizados para cualquier actividad comercial o industrial o asimilable a éstas.

* *Pretratamiento o depuradora específica.* Operaciones de depuración, procesos unitarios o encadenados, de cualquier tipo, que sean utilizados para reducir o neutralizar la carga contaminante de forma parcial en calidad o cantidad de la misma.

* *Sistema Integral de Saneamiento.* Conjunto de infraestructuras públicas de saneamiento que comprendan alguno de los elementos siguientes: red de alcantarillado o saneamiento, colectores, emisarios, instalaciones correctoras de contaminación o estaciones Depuradoras de Aguas Residuales, cualquiera que sea el tipo de tecnología utilizada y cuyo objetivo sea recoger, transportar y depurar las aguas residuales para devolverlas a los cauces públicos en las mejores condiciones, compatibles con el mantenimiento del medio ambiente, particularmente en lo que se refiere al recurso hidráulico.

* *Usuario.* Persona natural o jurídica titular de una actividad industrial que utilice el Sistema Integral de Saneamiento para verter sus efluentes industriales.

* *Vertidos líquidos industriales.* Las aguas residuales procedentes de los procesos propios de la actividad de las instalaciones industriales e industrias con presencia de sustancias disueltas o en suspensión.

* *Vertidos prohibidos:* Aquellos vertidos que por su naturaleza y peligrosidad son totalmente inadmisibles, en las instalaciones municipales de saneamiento.

* *Vertidos tolerados:* Todo vertido que por su potencial contaminador y bajo ciertas limitaciones pueda tolerarse en las instalaciones municipales de saneamiento y en su cauce receptor.

ANEXO 2. VERTIDOS PROHIBIDOS

Vertidos prohibidos.

1. *Mezclas explosivas:* Se entenderán como tales aquellos sólidos, líquidos, gases o vapores que por razón de su naturaleza o cantidad sean o puedan ser suficientes, por sí mismos o en presencia de otras sustancias, de provocar ignición o explosiones. En ningún momento mediciones sucesivas efectuadas con un explosímetro en el punto de descarga del vertido al Sistema Integral de Saneamiento, deberán indicar valores superiores al 5 % del límite inferior de explosividad, así como una medida realizada de forma aislada, no deberá superar en un 10 % al citado límite. Se prohíben expresamente: los gases procedentes de motores de explosión, gasolina, keroseno, nafta, benceno,

tolueno, xileno, éteres, tricloroetileno, aldehídos, cetonas, peróxidos, cloratos, percloratos, bromuros, carburos, hidruros, nitruros, sulfuros, disolventes orgánicos inmiscibles en agua y aceites volátiles.

2. *Residuos sólidos o viscosos: Se entenderán como tales aquellos residuos que provoquen o puedan provocar obstrucciones en el flujo del Sistema Integral de Saneamiento o que puedan interferir en el transporte de las aguas residuales. Se incluyen los siguientes: Grasas, tripas, tejidos animales, estiércol, huesos, pelos, pieles, carnazas, entrañas, sangre, plumas, cenizas, escorias, arenas, cal apagada, residuos de hormigones y lechadas de cemento o aglomerantes hidráulicos, fragmentos de piedras, mármol, metales, vidrio, paja, virutas, recortes de césped, trapos, lúpulo, desechos de papel, maderas, plástico, alquitrán, así como residuos y productos alquitranados procedentes de operaciones de refinación y destilación, residuos asfálticos y de procesos de combustiones, aceites lubricantes usados, minerales o sintéticos, incluyendo agua-aceite, emulsiones, agentes espumantes y en general todos aquellos sólidos de cualquier procedencia con tamaño superior a 1,5 centímetros en cualquiera de sus tres dimensiones.*
3. *Materias colorantes: Se entenderán como materias colorantes aquellos sólidos, líquidos o gases, tales como: tintas, barnices, lacas, pinturas, pigmentos y demás productos afines que, incorporados a las aguas residuales, las colorea de tal forma que no pueden eliminarse con ninguno de los procesos de tratamiento usuales que se emplean en las Estaciones Depuradoras de Aguas Residuales.*
4. *Residuos corrosivos: Se entenderán, como tales, aquellos sólidos, líquidos, gases o vapores que provoquen corrosiones a lo largo del Sistema Integral de Saneamiento, tanto en equipos como en instalaciones, capaces de reducir considerablemente la vida útil de éstas o producir averías. Se incluyen los siguientes: ácido clorhídrico, nítrico sulfúrico, carbónico, fórmico, acético, láctico y butírico, lejías de sosa o potasa, hidróxido amónico, carbonato sódico, aguas de muy baja salinidad y gases como el sulfuro de hidrógeno, cloro, fluoruro de hidrógeno, dióxido de carbono, dióxido de azufre, y todas las sustancias que reaccionando con el agua formen soluciones corrosivas, como los sulfatos y cloruros*
5. *Residuos tóxicos y peligrosos: Se entenderán como tales aquellos sólidos, líquidos o gaseosos, industriales o comerciales, que por sus características tóxicas o peligrosas requieran un tratamiento específico y/o control periódico de sus potenciales efectos nocivos y, en especial, los siguientes:*

Acenafteno.

Acrilonitrilo.

Acroleína (Acolín).

Aldrina (Aldrin).

Antimonio y compuestos.

Asbestos.

Benceno.

Bencidina.

Berilio y compuestos.

Carbono, tetracloruro.

Clordán (Chlordane).

Clorobenceno.

Cloroetano.

Clorofenoles.



AYUNTAMIENTO DE FUENTEALBILLA

Pza. Mayor, 1 – 02260.-Fuentealbilla (Albacete)

Tfno. 967 472288 – Fax 967472043

Correo electrónico: fuentealbilla@dipualba.es

Cloroformo.
Cloronaftaleno.
Cobalto y compuestos.
Dibenzofuranos policlorados.
Diclorodifeniltricoloetano y metabolitos (DDT).
Diclorobencenos.
Diclorobencidina.
Dicloroetilenos.
2,4-Diclorofenol.
Dicloropropano.
Dicloropropeno.
Dieldrina (Dieldrin).
2,4-Dimetilfenoles o Xilenoles.
Dinitrotolueno.
Endosulfán y metabolitos.
Endrina (Endrin) y metabolitos.
Éteres halogenados.
Etilbenceno.
Fluoranteno.
Ftalatos de éteres.
Halometanos.
Heptacloro y metabolitos.
Hexaclorobenceno (HCB).
Hexaclorobutadieno (HCBd).
Hexaclorocicloexano (HTB, HCCH, HCH, HBT).
Hexaclorociclopentadieno.
Hidrazobenceno (Diphenylhidrazine).
Didrocarburos aromáticos polinucleares (PAH).
Isoforona (Isophorone).
Molibdeno y compuestos.
Naftaleno.
Nitrobenceno.
Nitrosaminas.
Pentaclorofenol (PCP).
Policlorado, bifenilos (PCB's).
Policlorado, trifenilos (PCT's).
2,3,7,8-Tetraclorodibenzo-p-dioxina (TCDD).
Tetracloroetileno.
Talio y compuestos.
Teluro y compuestos.
Titanio y compuestos.
Tolueno.
Toxafeno.
Tricloroetileno.
Uranio y compuestos.

Vanadio y compuestos.

Vinilo, cloruro de.

Las sustancias químicas de laboratorio y compuestos farmacéuticos o veterinarios nuevos, identificables o no y cuyos efectos puedan suponer riesgo sobre el medio ambiente o la salud humana.

6. Residuos que produzcan gases nocivos: Se entenderán como tales los residuos que produzcan gases nocivos en la atmósfera del alcantarillado, colectores y/o emisarios en concentraciones superiores a los límites siguientes:

Monóxido de carbono (CO):	100 cc/m ³ de aire.
Cloro (Cl ₂):	1 cc/m ³ de aire.
Sulfhídrico (SH ₂):	20 cc/m ³ de aire.
Cianhídrico (CNH):	10 cc/m ³ de aire.
Dióxido de azufre (SO ₂):	5 cc/m ³ de aire.

ANEXO 3. PARÁMETROS A ANALIZAR EN LOS VERTIDOS

Como mínimo se recogerán los análisis de los siguientes parámetros:

pH (intervalo permisible) (unidades)

Conductividad (mS/cm)

Sólidos en suspensión (mg/l)

Sólidos gruesos (mg/l)

Aceites y grasas (mg/l)

DBO₅ (mg/l)

DQO (mg/l)

Nitrógeno total (mg/l)

Fósforo total (mg/l)

En caso de que el Ayuntamiento o los servicios técnicos municipales lo estimen necesario y dependiendo del tipo de actividad, también se recogerán los siguientes parámetros:

Aluminio (mg/l)

Arsénico (mg/l)

Bario (mg/l)

Boro (mg/l)

Cadmio (mg/l)

Cianuros (mg/l)

Cobre (mg/l)

Cromo total (mg/l)

Cromo hexavalente (mg/l)

Estaño (mg/l)

Fenoles totales (mg/l)

Fluoruros (mg/l)

Hierro (mg/l)

Manganeso (mg/l)

Mercurio (mg/l)

Níquel (mg/l)

Plata (mg/l)

Plomo (mg/l)



AYUNTAMIENTO DE FUENTEALBILLA

Pza. Mayor, 1 – 02260.-Fuentealbilla (Albacete)

Tfno. 967 472288 – Fax 967472043

Correo electrónico: fuentealbilla@dipualba.es

Selenio (mg/l)

Sulfuros (mg/l)

Toxicidad (equitox/m3)

Zinc (mg/l)

ANEXO 4. VALORES DE CONCENTRACIÓN DE LOS PARÁMETROS DE CONTAMINACIÓN

PARÁMETROS	VALOR LÍMITE
Temperatura (°C)	40° C
pH	5,5 ÷ 9,5 uds
Conductividad	5.000 (S/cm)
Sólidos en suspensión	700 mg/l
Sólidos sedimentables	10 ml/l
DBO ₅	600 mg/l
DQO	1000 mg/l
N-Amoniacal (NH ₃)	80
Aceites y Grasas	100 mg/l
Cianuros libres	4 mg/l
Cianuros (en CN ⁻)	5 mg/l
Dióxido de azufre (SO ₂)	15 mg/l
Fenoles totales (C ₆ H ₅ OH)	2 mg/l
Formaldehído (HCHO)	10 mg/l
Sulfatos (en SO ₄ ²⁻)	100 mg/l
Cloruros (Cl ⁻)	2.000
Fluoruros	15
Sulfuros (en S ²⁻)	5 mg/l
Sulfuros libres	0,3 mg/l
Aluminio (Al)	20 mg/l
Arsénico (As)	1 mg/l
Bario (Ba)	10 mg/l
Boro (B)	3 mg/l
Plomo (Pb)	2 mg/l
Estaño	4 mg/l
Fósforo total	30 mg/l
Manganeso	2 mg/l
Selenio	0,5 mg/l
Detergentes	6 mg/l
Pesticidas	0,1 mg/l
Cromo total (Cr)	5 mg/l
Cromo VI	1 mg/l
Cobre (Cu)	3 mg/l
Zinc (Zn)	5 mg/l
Níquel (Ni)	5 mg/l
Hierro (Fe)	10 mg/l

Mercurio (Hg)	0,1 mg/l
Cadmio (Cd)	0,1 mg/l
Metales totales	10
Toxicidad	30 Equitox/m3

ANEXO 5. VALORES LÍMITE DE SUSTANCIAS INHIBIDORAS DE PROCESOS BIOLÓGICOS.

Contaminante	Fangos activados		Digestión anaerobia (1)	Nitrificación (1)
	(1)	(2)		
Amoniaco	480		1.500	
Arsénico	0,1	1,2	1,6	
Borato (Boro)	0,05 ÷ 100		2	
Cadmio	10 ÷ 100	10 ÷ 15	0,02	
Calcio	2.500			
Cromo (Hexavalente)	1 ÷ 10	5 ÷ 10	5 ÷ 50	0,25
Cromo (Trivalente)	50		50 ÷ 500	
Cobre	1,0	2,5 ÷ 3,0	1,0 ÷ 10	0,005 ÷ 0,5
Cianuro	0,1 ÷ 5	0,5	4	0,34
Hierro	1.000	90	5	
Plomo	0,1	2,5 ÷ 5		0,5
Manganeso	10	20 ÷ 40		
Magnesio			1.000	50
Mercurio	0,1 ÷ 5,0	3 ÷ 5	1.365	
Níquel	1,0 ÷ 2,5	1 ÷ 2		0,25
Plata	5			
Sodio			3.500	
Sulfato				500
Sulfuro			50	
Zinc	0,08 ÷ 10	15	5 ÷ 20	0,08 ÷ 0,5

NOTA: Las concentraciones expresadas en mg/l., corresponden al afluente a los procesos unitarios en forma disuelta.

Fuentes: (1) EPA-430/9-76-0/7 a Volume I

(2) Ensayos de inhibición a escala laboratorio de un proceso de fangos activados por varios contaminantes - Ignacio Martínez y Alejandro de la Sota (Consortio de Aguas del Gran Bilbao).

TECNOLOGIA DEL AGUA 17/1.984

ANEXO 6. LÍMITE DE VERTIDO DE SUSTANCIAS PELIGROSAS.

SECTOR: INDUSTRIAS EXTRACTIVAS

CNAE: 13.10 Extracción de minerales de hierro

GRUPO : METALES Y METALOIDES

SUSTANCIA	NORMATIVA	LÍMITE (mg/l)
CADMIO (Cd)	Lista I	0,1



AYUNTAMIENTO DE FUENTEALBILLA

Pza. Mayor, 1 – 02260.-Fuentealbilla (Albacete)

Tfno. 967 472288 – Fax 967472043

Correo electrónico: fuentealbilla@dipualba.es

MERCURIO (Hg)	Lista I	0,1
ARSÉNICO (As)	Lista II preferente	5
COBRE (Cu)	Lista II preferente	4

CNAE: 13.20 Extracción de minerales metálicos no férricos, excepto minerales de uranio y torio

GRUPO : METALES Y METALOIDES

SUSTANCIA	NORMATIVA	<u>LÍMITE (mg/l)</u>
CADMIO (Cd)	Lista I	0,1
MERCURIO (Hg)	Lista I	0,1
ARSÉNICO (As)	Lista II preferente	5
COBRE (Cu)	Lista II preferente	4
PLOMO (Pb)	Lista II preferente	5
ZINC (Zn)	Lista II preferente	30

CNAE: 14.30 Extracción de minerales para abonos y productos químicos

GRUPO : ANIONES INORGÁNICOS

SUSTANCIA	NORMATIVA	<u>LÍMITE (mg/l)</u>
FLUORUROS (F)	Lista II preferente	170

GRUPO : METALES Y METALOIDES

SUSTANCIA	NORMATIVA	<u>LÍMITE (mg/l)</u>
CADMIO (Cd)	Lista I	0,1
MERCURIO (Hg)	Lista I	0,1
ARSÉNICO (As)	Lista II preferente	5
COBRE (Cu)	Lista II preferente	4
PLOMO (Pb)	Lista II preferente	5
ZINC (Zn)	Lista II preferente	30

SECTOR: INDUSTRIAS MANUFACTURERAS

CNAE: 15.10 Fabricación de productos cárnicos

GRUPO : ANIONES INORGÁNICOS

SUSTANCIA	NORMATIVA	<u>LÍMITE (mg/l)</u>
FLUORUROS (F)	Lista II preferente	170

GRUPO : METALES Y METALOIDES

SUSTANCIA	NORMATIVA	<u>LÍMITE (mg/l)</u>
COBRE (Cu)	Lista II preferente	4
ZINC (Zn)	Lista II preferente	30

CNAE: 17.30 Acabado de textiles

GRUPO : ANIONES INORGÁNICOS

SUSTANCIA	NORMATIVA	<u>LÍMITE (mg/l)</u>
FLUORUROS (F)	Lista II preferente	170

CNAE: 19.10 Preparación, curtido y acabado del cuero

GRUPO : ANIONES INORGÁNICOS

SUSTANCIA	NORMATIVA	<u>LÍMITE (mg/l)</u>
FLUORUROS (F)	Lista II preferente	170

GRUPO : ORGANOESTANNICOS

SUSTANCIA	NORMATIVA	<u>LÍMITE (mg/l)</u>
-----------	-----------	----------------------

ÓXIDO DE TRIBUTILESTAÑO Lista II preferente 0,002

CNAE: 20.10 A serrado y cepillado de la madera; preparación industrial de la madera

GRUPO : AROMÁTICOS CLORADOS

SUSTANCIA	NORMATIVA	<u>LÍMITE (mg/l)</u>
NAFTALENO(naftalina)	Lista II preferente	0.5

GRUPO : DISOLVENTES AROMÁTICOS

SUSTANCIA	NORMATIVA	<u>LÍMITE (mg/l)</u>
BENCENO	Lista II preferente	3
ETILBENCENO	Lista II preferente	3
TOLUENO	Lista II preferente	5
XILENOS mezcla técnica	Lista II preferente	3

GRUPO : ORGANOESTANNICOS

SUSTANCIA	NORMATIVA	<u>LÍMITE (mg/l)</u>
ÓXIDO DE TRIBUTILESTAÑO	Lista II preferente	0,002

GRUPO : PESTICIDAS

SUSTANCIA	NORMATIVA	<u>LÍMITE (mg/l)</u>
LINDANO	Lista I preferente	0,01

CNAE: 21.11 Fabricación de pasta papelera

GRUPO : DISOLVENTES CLORADOS

SUSTANCIA	NORMATIVA	<u>LÍMITE (mg/l)</u>
CLOROFORMO	Lista I	1,2
TETRACLOROETILENO (PER)	Lista I	1
TRICLOROETILENO (TRI)	Lista I	1
1,1,1-TRICLOROETANO	Lista II preferente	10

GRUPO : METALES Y METALOIDES

SUSTANCIA	NORMATIVA	<u>LÍMITE (mg/l)</u>
COBRE (Cu)	Lista II preferente	4
CROMO (Cr)	Lista II preferente	5
ZINC (Zn)	Lista II preferente	30

CNAE: 21.12 Fabricación de papel y cartón

GRUPO : ORGANOESTANNICOS

SUSTANCIA	NORMATIVA	<u>LÍMITE (mg/l)</u>
ÓXIDO DE TRIBUTILESTAÑO	Lista II preferente	0,002

CNAE: 23.20 Refino de petróleo

GRUPO : ANIONES INORGÁNICOS

SUSTANCIA	NORMATIVA	<u>LÍMITE (mg/l)</u>
CIANUROS (CN)	Lista II preferente	4

CNAE: 24.12 Fabricación de colorantes y pigmentos

GRUPO : ANIONES INORGÁNICOS

SUSTANCIA	NORMATIVA	<u>LÍMITE (mg/l)</u>
CIANUROS (CN)	Lista II preferente	4

GRUPO : METALES Y METALOIDES

SUSTANCIA	NORMATIVA	<u>LÍMITE (mg/l)</u>
CADMIO (Cd)	Lista I	0,1
COBRE (Cu)	Lista II preferente	4
CROMO (Cr)	Lista II preferente	5
PLOMO (Pb)	Lista II preferente	5



AYUNTAMIENTO DE FUENTEALBILLA

Pza. Mayor, 1 – 02260.-Fuentealbilla (Albacete)

Tfno. 967 472288 – Fax 967472043

Correo electrónico: fuentealbilla@dipualba.es

ZINC (Zn)

Lista II preferente

30

CNAE: 24.13 Fabricación de productos básicos de química inorgánica

GRUPO : ANIONES INORGÁNICOS

SUSTANCIA	NORMATIVA	<u>LÍMITE (mg/l)</u>
CIANUROS (CN)	Lista II preferente	4
FLUORUROS (F)	Lista II preferente	170

GRUPO : METALES Y METALOIDES

SUSTANCIA	NORMATIVA	<u>LÍMITE (mg/l)</u>
CADMIO (Cd)	Lista I	0,1
MERCURIO (Hg)	Lista I	0,1
ARSÉNICO (As)	Lista II preferente	5
COBRE (Cu)	Lista II preferente	4
CROMO (Cr)	Lista II preferente	5
NÍQUEL (Ni)	Lista II preferente	5
PLOMO (Pb)	Lista II preferente	5
SELENIO (Se)	Lista II preferente	0,1
ZINC (Zn)	Lista II preferente	30

CNAE: 24.14 Fabricación de productos básicos de química orgánica

GRUPO : ANIONES INORGÁNICOS

SUSTANCIA	NORMATIVA	<u>LÍMITE (mg/l)</u>
CIANUROS (CN)	Lista II preferente	4
FLUORUROS (F)	Lista II preferente	170

GRUPO : AROMÁTICOS CLORADOS

SUSTANCIA	NORMATIVA	<u>LÍMITE (mg/l)</u>
NAFTALENO (naftalina)	Lista II preferente	0,5

GRUPO : DISOLVENTES AROMÁTICOS

SUSTANCIA	NORMATIVA	<u>LÍMITE (mg/l)</u>
BENCENO	Lista II preferente	3
ETILBENCENO	Lista II preferente	3
TOLUENO	Lista II preferente	5
XILENOS mezcla técnica	Lista II preferente	3

GRUPO : DISOLVENTES CLORADOS

SUSTANCIA	NORMATIVA	<u>LÍMITE (mg/l)</u>
1,2-DICLOROETANO	Lista I	1
CLOROFORMO	Lista I	1,2
HEXACLORO-1,3-BUTADIENO	Lista I	0,1
TETRACLOROETILENO (PER)	Lista I	1
TETRACLORURO DE CARBONO	Lista I	1,2

GRUPO : METALES Y METALOIDES

SUSTANCIA	NORMATIVA	<u>LÍMITE (mg/l)</u>
COBRE (Cu)	Lista II preferente	4
ZINC (Zn)	Lista II preferente	30

GRUPO : PESTICIDAS

SUSTANCIA	NORMATIVA	<u>LÍMITE (mg/l)</u>
HEXACLOROBENCENO (perclorobenceno)	Lista I	0,003

CNAE: 24.15 Fabricación de abonos y compuestos nitrogenados fertilizantes

GRUPO : ANIONES INORGÁNICOS

SUSTANCIA	NORMATIVA	<u>LÍMITE (mg/l)</u>
FLUORUROS (F)	Lista II preferente	170

GRUPO : METALES Y METALOIDES

SUSTANCIA	NORMATIVA	<u>LÍMITE (mg/l)</u>
CADMIO (Cd)	Lista I	0,1
MERCURIO (Hg)	Lista I	0,1
ARSÉNICO (As)	Lista II preferente	5
COBRE (Cu)	Lista II preferente	4
PLOMO (Pb)	Lista II preferente	5
ZINC (Zn)	Lista II preferente	30

CNAE: 24.16 Fabricación de primeras materias plásticas

GRUPO : ANIONES INORGÁNICOS

SUSTANCIA	NORMATIVA	<u>LÍMITE (mg/l)</u>
CIANUROS (CN)	Lista II preferente	4

GRUPO : DISOLVENTES AROMÁTICOS

SUSTANCIA	NORMATIVA	<u>LÍMITE (mg/l)</u>
ETILBENCENO	Lista II preferente	3
TOLUENO	Lista II preferente	5

GRUPO : DISOLVENTES CLORADOS

SUSTANCIA	NORMATIVA	<u>LÍMITE (mg/l)</u>
MONOCLOROBENCENO	Lista II preferente	2

CNAE: 24.17 Fabricación de caucho sintético en forma primaria

GRUPO : DISOLVENTES AROMÁTICOS

SUSTANCIA	NORMATIVA	<u>LÍMITE (mg/l)</u>
ETILBENCENO	Lista II preferente	3

GRUPO : METALES Y METALOIDES

SUSTANCIA	NORMATIVA	<u>LÍMITE (mg/l)</u>
ZINC (Zn)	Lista II preferente	30

CNAE: 24.20 Fabricación de pesticidas y otros productos agroquímicos

GRUPO : ANIONES INORGÁNICOS

SUSTANCIA	NORMATIVA	<u>LÍMITE (mg/l)</u>
CIANUROS (CN)	Lista II preferente	4

GRUPO : DISOLVENTES CLORADOS

SUSTANCIA	NORMATIVA	<u>LÍMITE (mg/l)</u>
TETRACLORURO DE CARBONO	Lista I	1,2
MONOCLOROBENCENO	Lista II preferente	2

GRUPO : METALES Y METALOIDES

SUSTANCIA	NORMATIVA	<u>LÍMITE (mg/l)</u>
-----------	-----------	----------------------



AYUNTAMIENTO DE FUENTEALBILLA

Pza. Mayor, 1 – 02260.-Fuentealbilla (Albacete)

Tfno. 967 472288 – Fax 967472043

Correo electrónico: fuentealbilla@dipualba.es

COBRE (Cu)	Lista II preferente	4
PLOMO (Pb)	Lista II preferente	5
ZINC (Zn)	Lista II preferente	30

GRUPO : ORGANOESTANNICOS

SUSTANCIA	NORMATIVA	LÍMITE (mg/l)
ÓXIDO DE TRIBUTILESTAÑO	Lista II preferente	0,002

GRUPO : PESTICIDAS

SUSTANCIA	NORMATIVA	LÍMITE (mg/l)
DDT incluso metabolitos DDD y DDE	Lista I	2,5
TERBUTILAZINA	Lista II preferente	0,1

CNAE: 24.41 Fabricación de productos farmacéuticos de base

GRUPO : AROMÁTICOS CLORADOS

SUSTANCIA	NORMATIVA	LÍMITE (mg/l)
NAFTALENO (naftalina)	Lista II preferente	0,5

GRUPO : DISOLVENTES CLORADOS

SUSTANCIA	NORMATIVA	LÍMITE (mg/l)
CLOROFORMO	Lista I	1,2
MONOCLOROBENCENO	Lista II preferente	2

GRUPO : METALES Y METALOIDES

SUSTANCIA	NORMATIVA	LÍMITE (mg/l)
MERCURIO (Hg)	Lista I	0,1

CNAE: 24.42 Fabricación de preparaciones farmacéuticas y otros productos farmacéuticos de uso medicinal

GRUPO : AROMÁTICOS CLORADOS

SUSTANCIA	NORMATIVA	LÍMITE (mg/l)
NAFTALENO (naftalina)	Lista II preferente	0,5

GRUPO : DISOLVENTES AROMÁTICOS

SUSTANCIA	NORMATIVA	LÍMITE (mg/l)
BENCENO	Lista II preferente	3
TOLUENO	Lista II preferente	5

GRUPO : DISOLVENTES CLORADOS

SUSTANCIA	NORMATIVA	LÍMITE (mg/l)
CLOROFORMO	Lista I	1,2
TETRACLOROETILENO (PER)	Lista I	1
TRICLOROETILENO (TRI)	Lista I	1

GRUPO : FENOLES

SUSTANCIA	NORMATIVA	LÍMITE (mg/l)
PENTACLOROFENOL	Lista I	0,2

GRUPO : METALES Y METALOIDES

SUSTANCIA	NORMATIVA	LÍMITE (mg/l)
MERCURIO (Hg)	Lista I	0,1
ARSÉNICO (As)	Lista II preferente	5

GRUPO : ORGANOESTANNICOS

SUSTANCIA	NORMATIVA	<u>LÍMITE (mg/l)</u>
ÓXIDO DE TRIBUTILESTAÑO	Lista II preferente	0,002

GRUPO : PESTICIDAS

SUSTANCIA	NORMATIVA	<u>LÍMITE (mg/l)</u>
LINDANO	Lista I	0,01

CNAE: 24.61 Fabricación de explosivos y artículos pirotécnicos**GRUPO : ANIONES INORGÁNICOS**

SUSTANCIA	NORMATIVA	<u>LÍMITE (mg/l)</u>
CIANUROS (CN)	Lista II preferente	4

GRUPO : METALES Y METALOIDES

SUSTANCIA	NORMATIVA	<u>LÍMITE (mg/l)</u>
PLOMO (Pb)	Lista II preferente	5

CNAE: 24.70 Fabricación de fibras artificiales y sintéticas**GRUPO : ANIONES INORGÁNICOS**

SUSTANCIA	NORMATIVA	<u>LÍMITE (mg/l)</u>
CIANUROS (CN)	Lista II preferente	4

CNAE: 25.11 Fabricación de neumáticos y cámaras de caucho**GRUPO : DISOLVENTES AROMÁTICOS**

SUSTANCIA	NORMATIVA	<u>LÍMITE (mg/l)</u>
BENCENO	Lista II preferente	3

GRUPO : METALES Y METALOIDES

SUSTANCIA	NORMATIVA	<u>LÍMITE (mg/l)</u>
ZINC (Zn)	Lista II preferente	30

CNAE: 25.13 Fabricación de otros productos de caucho**GRUPO : ANIONES INORGÁNICOS**

SUSTANCIA	NORMATIVA	<u>LÍMITE (mg/l)</u>
FLUORUROS (F)	Lista II preferente	170

GRUPO : DISOLVENTES AROMÁTICOS

SUSTANCIA	NORMATIVA	<u>LÍMITE (mg/l)</u>
BENCENO	Lista II preferente	3

GRUPO : METALES Y METALOIDES

SUSTANCIA	NORMATIVA	<u>LÍMITE (mg/l)</u>
ZINC (Zn)	Lista II preferente	30

CNAE: 27.10 Fabricación de productos básicos de hierro, acero y ferroaleaciones (CECA)**GRUPO : ANIONES INORGÁNICOS**

SUSTANCIA	NORMATIVA	<u>LÍMITE (mg/l)</u>
CIANUROS (CN)	Lista II preferente	4

GRUPO : AROMÁTICOS CLORADOS

SUSTANCIA	NORMATIVA	<u>LÍMITE (mg/l)</u>
NAFALENO (naftalina)	Lista II preferente	0,5

GRUPO : DISOLVENTES AROMÁTICOS

SUSTANCIA	NORMATIVA	<u>LÍMITE (mg/l)</u>
BENCENO	Lista II preferente	3
ETILBENCENO	Lista II preferente	3
TOLUENO	Lista II preferente	5



AYUNTAMIENTO DE FUENTEALBILLA

Pza. Mayor, 1 – 02260.-Fuentealbilla (Albacete)

Tfno. 967 472288 – Fax 967472043

Correo electrónico: fuentealbilla@dipualba.es

XILENOS mezcla técnica Lista II preferente 3

GRUPO : METALES Y METALOIDES

SUSTANCIA	NORMATIVA	<u>LÍMITE (mg/l)</u>
ARSÉNICO (As)	Lista II preferente	5

CNAE: 27.41 Producción y primera transformación de aluminio

GRUPO : METALES Y METALOIDES

SUSTANCIA	NORMATIVA	<u>LÍMITE (mg/l)</u>
NÍQUEL (Ni)	Lista II preferente	5

CNAE: 27.42 Producción y primera transformación de aluminio

GRUPO : ANIONES INORGÁNICOS

SUSTANCIA	NORMATIVA	<u>LÍMITE (mg/l)</u>
FLUORUROS (F)	Lista II preferente	170

GRUPO : METALES Y METALOIDES

SUSTANCIA	NORMATIVA	<u>LÍMITE (mg/l)</u>
COBRE (Cu)	Lista II preferente	4

CNAE: 27.43 Producción y primera transformación de plomo, zinc y estaño

GRUPO : ANIONES INORGÁNICOS

SUSTANCIA	NORMATIVA	<u>LÍMITE (mg/l)</u>
FLUORUROS (F)	Lista II preferente	170

GRUPO : METALES Y METALOIDES

SUSTANCIA	NORMATIVA	<u>LÍMITE (mg/l)</u>
CADMIO (Cd)	Lista I	0,1
MERCURIO (Hg)	Lista I	0,1
ARSÉNICO (As)	Lista II preferente	5
COBRE (Cu)	Lista II preferente	4
NÍQUEL (Ni)	Lista II preferente	5
PLOMO (Pb)	Lista II preferente	5
ZINC (Zn)	Lista II preferente	30

CNAE: 27.44 Producción y primera transformación de cobre

GRUPO : METALES Y METALOIDES

SUSTANCIA	NORMATIVA	<u>LÍMITE (mg/l)</u>
MERCURIO (Hg)	Lista I	0,1
ARSÉNICO (As)	Lista II preferente	5
COBRE (Cu)	Lista II preferente	4
NÍQUEL (Ni)	Lista II preferente	5
PLOMO (Pb)	Lista II preferente	5
ZINC (Zn)	Lista II preferente	30

CNAE: 27.45 Producción y primera transformación de otros metales no férricos

GRUPO : METALES Y METALOIDES

SUSTANCIA	NORMATIVA	<u>LÍMITE (mg/l)</u>
CADMIO (Cd)	Lista I	0,1
MERCURIO (Hg)	Lista I	0,1
ARSÉNICO (AS)	Lista II preferente	5

CNAE: 28.72 Fabricación de envases y embalajes ligeros, en metal

GRUPO : METALES Y METALOIDES

SUSTANCIA	NORMATIVA	<u>LÍMITE (mg/l)</u>
COBRE (Cu)	Lista II preferente	4
CROMO (Cr)	Lista II preferente	5
ZINC (Zn)	Lista II preferente	30

CNAE: 29.73 Fabricación de envases y embalajes ligeros, en metal

GRUPO : DISOLVENTES AROMÁTICOS

SUSTANCIA	NORMATIVA	<u>LÍMITE (mg/l)</u>
ETILBENCENO	Lista II preferente	3
TOLUENO	Lista II preferente	5
XILENOS mezcla técnica	Lista II preferente	3

GRUPO : DISOLVENTES CLORADOS

SUSTANCIA	NORMATIVA	<u>LÍMITE (mg/l)</u>
CLOROFORMO	Lista I	1,2

GRUPO : METALES Y METALOIDES

SUSTANCIA	NORMATIVA	<u>LÍMITE (mg/l)</u>
PLOMO (Pb)	Lista II preferente	5

CNAE: 31.40 Fabricación de acumuladores y pilas eléctricas

GRUPO : METALES Y METALOIDES

SUSTANCIA	NORMATIVA	<u>LÍMITE (mg/l)</u>
ARSÉNICO (AS)	Lista II preferente	5
PLOMO (Pb)	Lista II preferente	5

CNAE: 35.23 Fabricación de vehículos de motor

GRUPO : DISOLVENTES AROMÁTICOS

SUSTANCIA	NORMATIVA	<u>LÍMITE (mg/l)</u>
ETILBENCENO	Lista II preferente	3
TOLUENO	Lista II preferente	5
XILENOS mezcla técnica	Lista II preferente	3

GRUPO : DISOLVENTES CLORADOS

SUSTANCIA	NORMATIVA	<u>LÍMITE (mg/l)</u>
CLOROFORMO	Lista I	1,2

GRUPO : METALES Y METALOIDES

SUSTANCIA	NORMATIVA	<u>LÍMITE (mg/l)</u>
PLOMO (Pb)	Lista II preferente	5
SELENIO (Se)	Lista II preferente	0,1

SECTOR: PRODUCCIÓN Y DISTRIBUC. DE ENERGÍA ELÉCTRICA, GAS Y AGUA

CNAE: 40.10 Producción y distribución de energía eléctrica

GRUPO : ANIONES INORGÁNICOS

SUSTANCIA	NORMATIVA	<u>LÍMITE (mg/l)</u>
CIANUROS (CN)	Lista II preferente	4

GRUPO : DISOLVENTES AROMÁTICOS

SUSTANCIA	NORMATIVA	<u>LÍMITE (mg/l)</u>
ETILBENCENO	Lista II preferente	3
ETILBENCENO	Lista II preferente	3
TOLUENO	Lista II preferente	5



AYUNTAMIENTO DE FUENTEALBILLA

Pza. Mayor, 1 – 02260.-Fuentealbilla (Albacete)
Tfno. 967 472288 – Fax 967472043
Correo electrónico: fuentealbilla@dipualba.es

XILENOS mezcla técnica	Lista II preferente	3
GRUPO : METALES Y METALOIDES		
SUSTANCIA	NORMATIVA	<u>LÍMITE (mg/l)</u>
ARSÉNICO (As)	Lista II preferente	5
COBRE (Cu)	Lista II preferente	4

ANEXO 7. INSTALACIONES INDUSTRIALES OBLIGADAS A PRESENTAR LA SOLICITUD DE VERTIDO.

Están obligadas a presentar la Solicitud de Vertido las siguientes industrias:

Todas las instalaciones que superen un caudal de abastecimiento y autoabastecimiento de 22.000 metros cúbicos / año.

Las instalaciones que, superando un caudal de abastecimiento y autoabastecimiento de 3.500 metros cúbicos / año, figuran en la siguiente relación:

Referencia CNAE	Actividad industrial
02	Producción ganadera
11	Extracción, preparación y aglomeración de combustibles sólidos y coquerías
13	Refino de petróleo
15	Producción, transportes y distribución de energía eléctrica, gas, vapor y agua caliente
21	Extracción y preparación de minerales metálicos.
22	Producción y primera transformación de metales
23	Extracción de minerales no metálicos ni energéticos; turberas
24	Industrias de productos minerales no metálicos
25	Industria química
31	Fabricación de productos metálicos, excepto máquinas y material de transporte
32	Construcción de maquinaria y equipo mecánico
33	Construcción de máquinas de oficina y ordenadores, incluida su instalación
34	Construcción de maquinaria y material eléctrico
35	Fabricación de material electrónico, excepto ordenadores
36	Construcción de vehículos automóviles y sus piezas de repuesto
37	Construcción naval, reparación y mantenimiento de buques
38	Construcción de otro material de transporte
39	Fabricación de instrumentos de precisión óptica y similares
411	Fabricación de aceite de oliva
412	Fabricación de aceites y grasas, vegetales y animales, excepto aceite de oliva
413	Sacrificio de ganado, preparación y conservas de carne
414	Industrias lácteas
415	Fabricación de jugos y conservas vegetales
416	Fabricación de conservas de pescado y otros productos marinos

417	<i>Fabricación de productos de molinería</i>
418	<i>Fabricación de pastas alimenticias y productos amiláceos</i>
419	<i>Industrias del pan, bollería, pastelería y galletas.</i>
420	<i>Industria del azúcar.</i>
421.2	<i>Elaboración de productos de confitería.</i>
422	<i>Industrias de productos para la alimentación animal, incluso harinas de pescado.</i>
423	<i>Elaboración de productos alimenticios diversos.</i>
424	<i>Industrias de alcoholes etílicos de fermentación.</i>
425	<i>Industria vinícola.</i>
426	<i>Sidrerías.</i>
427	<i>Fabricación de cerveza y malta cervecera.</i>
428	<i>Industrias de las aguas minerales, aguas gaseosas y otras bebidas alcohólicas.</i>
429	<i>Industria del tabaco.</i>
43	<i>Industria textil.</i>
44	<i>Industria del cuero.</i>
451	<i>Fabricación en serie de calzado, excepto el de caucho y madera.</i>
452	<i>Fabricación de calzado de artesanía y a medida, incluso el calzado ortopédico.</i>
453	<i>Confección en serie de prendas de vestir y complementos del vestido.</i>
455	<i>Confección de otros artículos con materiales textiles.</i>
456	<i>Industria de papelería.</i>
461	<i>Aserrado y preparación industrial de la madera: aserrado, cepillado, pulido, lavado y otros.</i>
462	<i>Fabricación de productos semielaborados de madera: chapas, tableros, maderas mejoradas y otros.</i>
463	<i>Fabricación en serie de piezas de carpintería, parqué y estructuras de madera para la construcción.</i>
465	<i>Fabricación de objetos diversos de madera, excepto muebles.</i>
466	<i>Fabricación de productos de corcho.</i>
467	<i>Fabricación de artículos de junco y caña, cestería, brochas, cepillos y otros.</i>
468	<i>Industrias del mueble de madera.</i>
47	<i>Industria del papel; artes gráficas y edición.</i>
48	<i>Industrias de transformación del caucho y materias plásticas</i>
49	<i>Otras industrias manufactureras.</i>
937	<i>Investigación científica y técnica.</i>
941	<i>Hospitales, clínicas y sanatorios de medicina humana</i>
971	<i>Lavanderías, tintorerías y servicios similares.</i>



AYUNTAMIENTO DE FUENTEALBILLA

Pza. Mayor, 1 – 02260.-Fuentealbilla (Albacete)

Tfno. 967 472288 – Fax 967472043

Correo electrónico: fuentealbilla@dipualba.es

ANEXO 8. MODELO PARA LA SOLICITUD DE VERTIDOS

SOLICITUD DE VERTIDO

I. IDENTIFICACIÓN

Titular:	NIF:
Dirección:	
Localidad:	C.P.:
Teléfono:	

II. DATOS DE LA ACTIVIDAD

Nombre de la industria:			
Dirección Industrial:			
Localidad:		Teléfono:	
		Fax:	
Representante o Encargado de la Empresa:			
Dirección:			
Localidad:		C.P.:	
ACTIVIDAD			
Epígrafe I.A.E.			
Materias primas:			
Productos finales:			
Tiempo de actividad al año:			
DATOS GENERALES			
Superficie total (m ²):			
Superficie edificada (m ²):			
Número de empleados:			

III.- PROPUESTA DE CONEXIÓN A LA RED DE ALCANTARILLADO PÚBLICO

Nº Acometidas a la Red:		Red de evacuación
		<input type="checkbox"/> Unitaria <input type="checkbox"/> Separativa
Tipo de registro:	Arqueta:	<input type="checkbox"/> según ordenanza municipal
	Otra:	<input type="checkbox"/>
	Otro sistema de registro:	<input type="checkbox"/>
Instalaciones de pretratamiento y/o depuración		<input type="checkbox"/> D <input type="checkbox"/> S
Tipo:	Físico o químico.....	<input type="checkbox"/>
	Biológico.....	<input type="checkbox"/>
	Neutralización.....	<input type="checkbox"/>
	Balsa de homogenización.....	<input type="checkbox"/>
	Decantación.....	<input type="checkbox"/>
	Otro:.....	<input type="checkbox"/> ¿Cuál?.....

IV.- ESTUDIO TÉCNICO

Del tratamiento previo de las aguas residuales y justificación de los rendimientos previstos. Incluir apartado en el que se describa las infraestructuras de conexión a la red de alcantarillado, localización y planos de las mismas. (Adjuntar proyecto)



AYUNTAMIENTO DE FUENTEALBILLA

Pza. Mayor, 1 – 02260.-Fuentealbilla (Albacete)

Tfno. 967 472288 – Fax 967472043

Correo electrónico: fuentealbilla@dipualba.es

V.- CONSUMOS Y USOS DEL AGUA

Procedencia	Total anual (m ³ /año)	Medio diario (m ³ /día)	Tratamiento
Red municipal			
(subterránea)			
Captación superficial			

Usos del agua

Usos / caudales	Total anual (m ³ /año)	Medio diario (m ³ /día)	Máximo horario (m ³ /hora)
Procesos			
Refrigeración			
Limpiezas			
Riego			
Sanitario			

VI.- CARACTERIZACIÓN DE VERTIDOS

VI.1- Vertidos sin pretratamiento / depuradora específica

Usuarios:	Muestra simple	<input type="checkbox"/> Un solo punto de vertido
1º		
2º	Muestra compuesta	<input type="checkbox"/> Varios puntos de vertido
3º		

* En caso de existir más usuarios adjuntar otra tabla y correlacionar

Parámetros	Símbolo	Unidad	1º	2º	3º	Vertido conjunto
Caudal	m ³ / día	m ³ / día				
Temperatura	T	°C				
PH	pH	-				
Sólidos Sedimentables	S.S.S.	mg/l				
Demanda bioquímica de oxígeno	DBO ₅	mg/l				
Demanda química de oxígeno	DQO	mg/l				
N- Amoniacal Agresivo	N. Agres	mg/l				
N- Amoniacal	N-NH ₃	mg/l				
N- Total	N	mg/l				
P- Total	P	mg/l				
Aceites y/o grasas (origen animal y/o vegetal)	A y G	mg/l				
Aceites minerales	-	mg/l				
Cianuros totales	CN totales	mg/l				
Sulfuros	S ⁻²	mg/l				
Sulfatos	SO ₄ ⁻²	mg/l				
Fenoles	-	mg/l				
Arsénico	As	mg/l				
Cadmio	Cd	mg/l				
Cromo Total	Cr-Total	mg/l				
Cobre	Cu	mg/l				
Hierro	Fe	mg/l				
Níquel	Ni	mg/l				
Plomo	Pb	mg/l				
Zinc	Zn	mg/l				
Mercurio	Hg	mg/l				
Plata	Ag	mg/l				
Toxicidad	-	equitox/l				

* Adjuntar analítica del laboratorio acreditado

VI.II- Vertidos con pretratamiento / depuradora específica

Usuarios: 1º 2º 3º	Muestra simple	<input type="checkbox"/> Un solo punto de vertido
	Muestra compuesta	<input type="checkbox"/> Varios puntos de vertido

Parámetros	Símbolo	Unidad	1º	2º	3º	TRATAMIENTO	
						ENTRADA	SALIDA
Caudal	m ³ / día	m ³ / día					
Temperatura	T	°C					
PH	pH	-					
Sólidos Sedimentables	S.S.S.	mg/l					
Demanda bioquímica de oxígeno	DBO ₅	mg/l					
Demanda química de oxígeno	DQO	mg/l					
N- Amoniacal Agresivo	N. Agres	mg/l					
N- Amoniacal	N-NH ₃	-					
N- Total	N	mg/l					
P- Total	P	mg/l					
Aceites y/o grasas (origen animal y/o vegetal)	A y G	mg/l					
Aceites minerales	-	mg/l					
Cianuros totales	CN totales	mg/l					
Sulfuros	S ⁻²	mg/l					
Sulfatos	SO ₄ ⁻²	mg/l					
Fenoles	-	mg/l					
Arsénico	As	mg/l					
Cadmio	Cd	mg/l					
Cromo Total	Cr-Total	mg/l					
Cobre	Cu	mg/l					
Hierro	Fe	mg/l					
Níquel	Ni	mg/l					
Plomo	Pb	mg/l					
Zinc	Zn	mg/l					
Mercurio	Hg	mg/l					
Plata	Ag	mg/l					
Toxicidad	-	equitox/l					

* Adjuntar analítica del laboratorio acreditado



AYUNTAMIENTO DE FUENTEALBILLA

Pza. Mayor, 1 – 02260.-Fuentealbilla (Albacete)

Tfno. 967 472288 – Fax 967472043

Correo electrónico: fuentealbilla@dipualba.es

ANEXO 7. ARQUETA DE REGISTRO Y TOMA DE MUESTRAS

Dimensiones de la arqueta de tomas de muestras

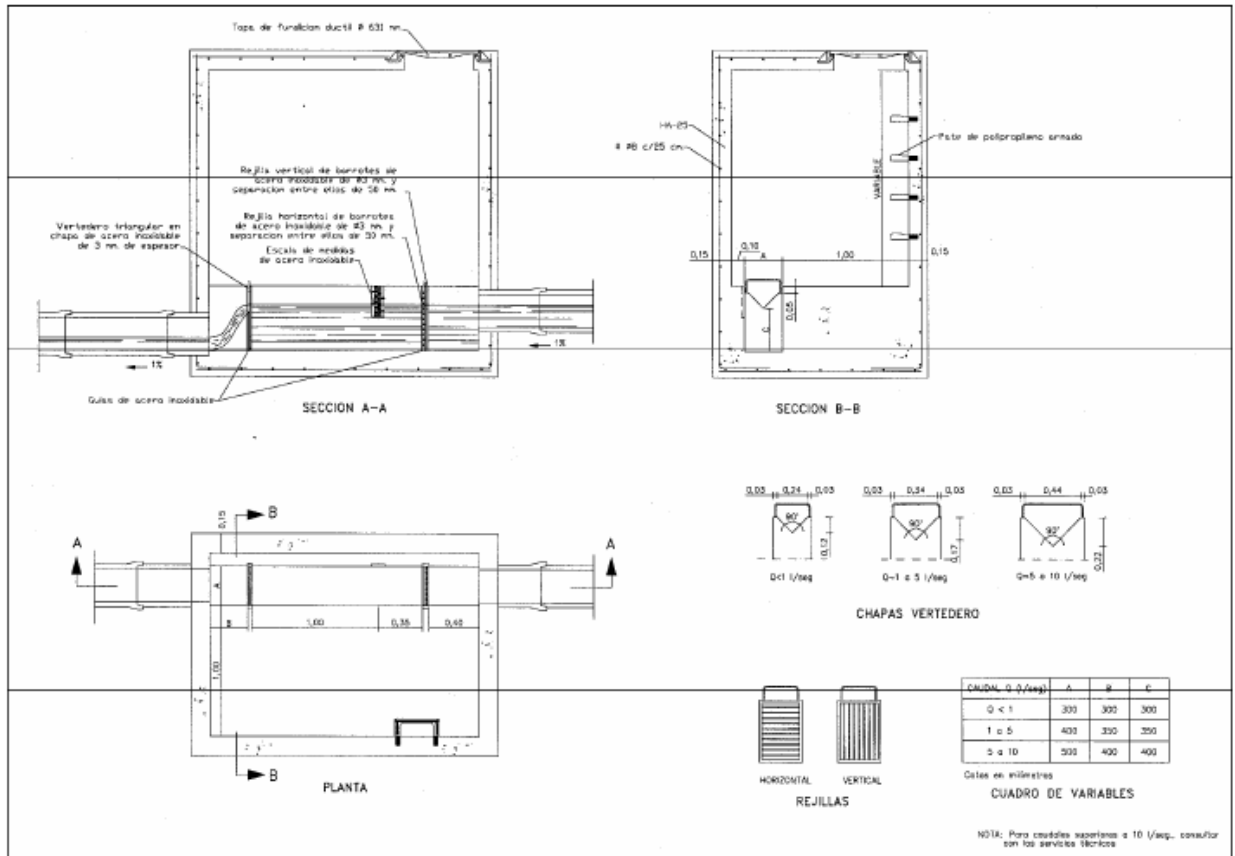

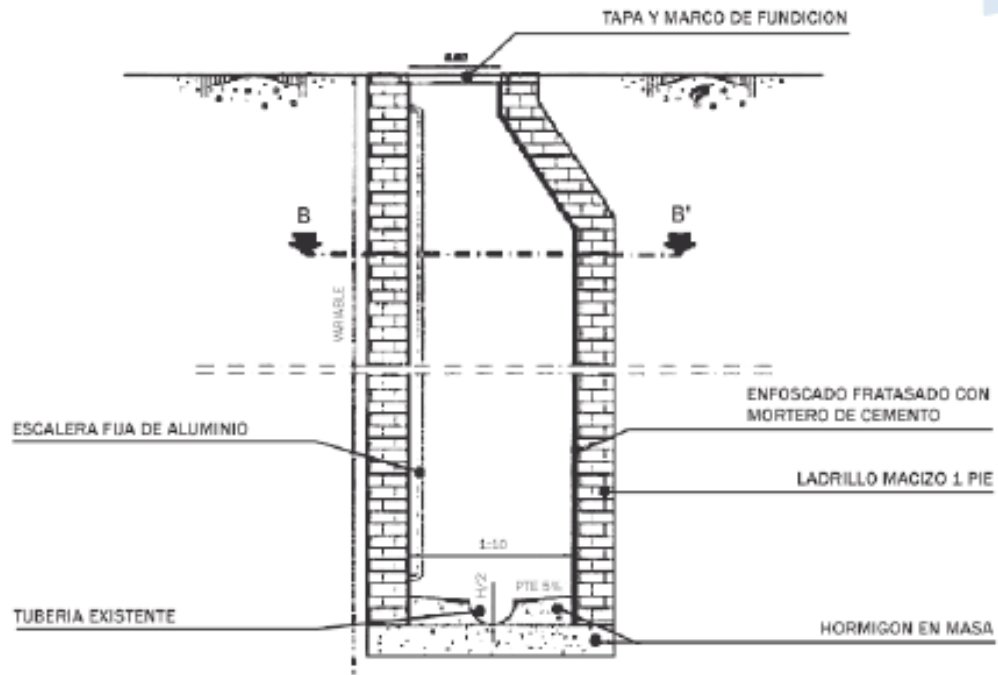

SECCIÓN A - A'

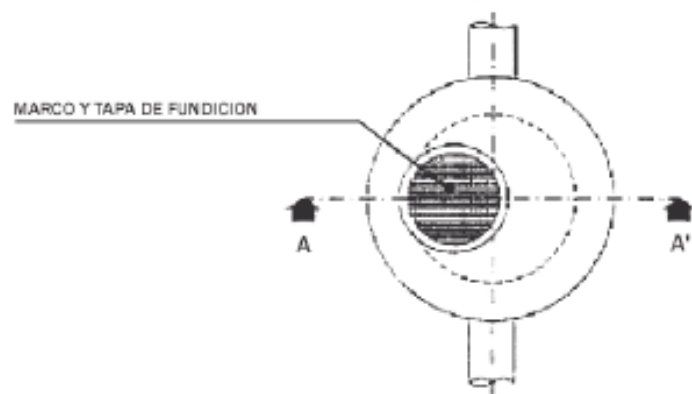

PLANTA AEREA

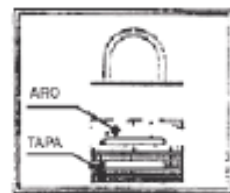

DETALLE CIERRE DE SEGURIDAD
(Nota: se colocaran 2 cierres en puntos diametralmente opuestos de la tapa)
Sin escala

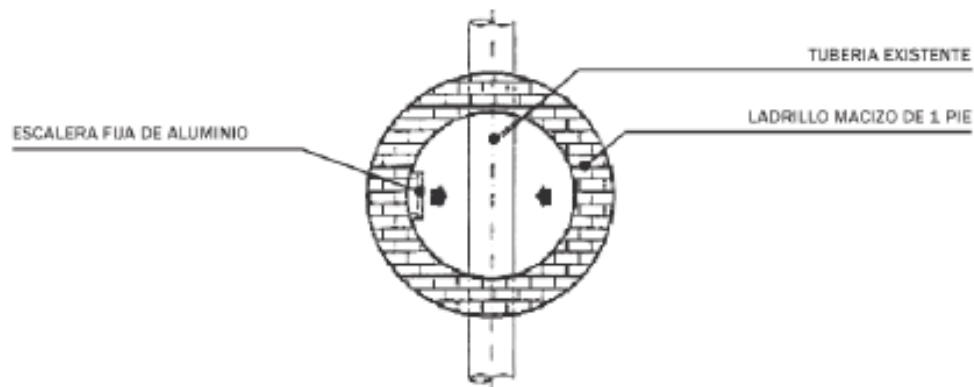

SECCIÓN B - B'

escala 1/40



AYUNTAMIENTO DE FUENTEALBILLA

Pza. Mayor, 1 – 02260.-Fuentealbilla (Albacete)
Tfno. 967 472288 – Fax 967472043
Correo electrónico: fuentealbilla@dipualba.es

5. MODIFICACIÓN DE IMPUESTOS MUNICIPALES PARA EL EJERCICIO DE 2009.

Mediante Providencia de Alcaldía de fecha 02/10/2008, este Ayuntamiento, de conformidad con lo dispuesto en el artículo 15.2 del Real Decreto Legislativo 2/2004, de 5 de marzo, por el que se aprueba el Texto Refundido de la Ley Reguladora de las Haciendas Locales, incoó expediente con el fin de ordenar el Impuesto sobre *Vehículos de Tracción Mecánica*.

Vistos los informes emitidos por Secretaría-Intervención en relación con este asunto.

El Pleno del Ayuntamiento, previa deliberación, de conformidad con el artículo 47.1 de la Ley 7/1985, de 2 de abril, Reguladora de las Bases del Régimen Local, por unanimidad adopta el siguiente acuerdo:

PRIMERO. Aprobar la nueva redacción de la Ordenanza fiscal reguladora del Impuesto sobre *Vehículos de Tracción Mecánica*, con el siguiente texto:

ORDENANZA FISCAL REGULADORA DEL IMPUESTO SOBRE VEHÍCULOS DE TRACCIÓN MECÁNICA

ARTÍCULO 1. NORMATIVA APLICABLE

Esta Entidad Local, en uso de las facultades contenidas en los artículos 133.2 y 142 de la Constitución Española, de acuerdo con lo dispuesto en los artículos 105 y 106 de la Ley 7/1985, de 2 de abril, Reguladora de las Bases del Régimen Local, y de conformidad con lo establecido en el artículo 15 en concordancia con el artículo 59.1 del Real Decreto Legislativo 2/2004, de 5 de marzo, por el que se aprueba el texto refundido de la Ley Reguladora de las Haciendas Locales, regula en este término municipal el Impuesto sobre Vehículos de Tracción Mecánica, que se regirá por la presente Ordenanza fiscal, cuyas normas atienden a lo previsto en los artículos 92 a 99 del citado Real Decreto Legislativo 2/2004, de 5 de marzo, por el que se aprueba el texto refundido de la Ley Reguladora de las Haciendas Locales.

ARTÍCULO 2. NATURALEZA Y HECHO IMPONIBLE

1. *El Impuesto sobre Vehículos de Tracción Mecánica es un Tributo directo que grava la titularidad de los vehículos de esta naturaleza, aptos para circular por las vías públicas, cualesquiera que sean su clase y categoría.*

2. *Se considera vehículo apto para la circulación el que hubiere sido matriculado en los Registros públicos correspondientes y mientras no haya causado baja en los mismos. A los efectos de este Impuesto, también se considerarán aptos los vehículos provistos de permisos temporales y matrícula turística.*

3. *No están sujetos al Impuesto:*

a) Los vehículos que, habiendo sido dados de baja en los Registros por antigüedad de su modelo, puedan ser autorizados para circular excepcionalmente con ocasión de exhibiciones, certámenes o carreras limitadas a las de esta naturaleza.

b) Los remolques y semirremolques arrastrados por vehículos de tracción mecánica cuya carga útil no sea superior a 750 kg.

ARTÍCULO 3. EXENCIONES

1. Estarán exentos del Impuesto:

a) Los vehículos oficiales del Estado, Comunidades Autónomas y Entidades Locales adscritos a la defensa nacional o a la seguridad ciudadana.

b) Los vehículos de representaciones diplomáticas, oficinas consulares, agentes diplomáticos y funcionarios consulares de carrera acreditados en España, que sean súbditos de los respectivos países, externamente identificados y a condición de reciprocidad en su extensión y grado.

Asimismo, los vehículos de los Organismos Internacionales con sede u oficina en España y de sus funcionarios o miembros con estatuto diplomático.

c) Los vehículos respecto de los cuales así se derive de lo dispuesto en Tratados o Convenios Internacionales.

d) Las ambulancias y demás vehículos directamente destinados a la asistencia sanitaria o al traslado de heridos o enfermos.

e) Los vehículos para personas de movilidad reducida a que se refiere la letra A del Anexo II del Reglamento General de Vehículos, aprobado por Real Decreto 2822/1998, de 23 de diciembre. Se trata de vehículos cuya tara no es superior a 350 kg y que, por construcción, no pueden alcanzar en llano una velocidad superior a 45 km/h, proyectados y contruidos especialmente (y no meramente adaptados) para el uso de personas con alguna disfunción o incapacidad física.

Asimismo, están exentos los vehículos matriculados a nombre de minusválidos para su uso exclusivo. Esta exención se aplicará en tanto se mantengan dichas circunstancias, tanto a los vehículos conducidos por personas con discapacidad como a los destinados a su transporte.

Las exenciones previstas en los dos párrafos anteriores no resultarán aplicables a los sujetos pasivos beneficiarios de las mismas por más de un vehículo simultáneamente.

A efectos de lo dispuesto en este párrafo, se considerarán personas con minusvalía quienes tengan esta condición legal en grado igual o superior al 33%.

f) Los autobuses, microbuses y demás vehículos destinados o adscritos al servicio de transporte público urbano, siempre que tengan una capacidad que exceda de nueve plazas, incluida la del conductor.

g) Los tractores, remolques, semirremolques y maquinaria provistos de Cartilla de Inspección Agrícola.

2. Para poder aplicar las exenciones a que se refieren los párrafos e) y g) del apartado 1 de este artículo, los interesados deberán instar su concesión indicando las características del vehículo, su matrícula y la causa del beneficio.

Los interesados deberán acompañar a su solicitud la siguiente documentación:

a) En el supuesto de vehículos matriculados a nombre de minusválidos para su uso exclusivo:



AYUNTAMIENTO DE FUENTEALBILLA

Pza. Mayor, 1 – 02260.-Fuentealbilla (Albacete)

Tfno. 967 472288 – Fax 967472043

Correo electrónico: fuentealbilla@dipualba.es

- Fotocopia compulsada del permiso de circulación.
- Fotocopia compulsada del Certificado de Características Técnicas del Vehículo.
- Fotocopia compulsada del carné de conducir (anverso y reverso).
- Fotocopia compulsada de la declaración administrativa de invalidez o disminución física expedida por el Organismo o Autoridad competente.
- Justificación documental del destino del vehículo ante el Ayuntamiento de la imposición, en los siguientes términos:
 - Declaración del interesado.
 - Certificados de empresa.
 - Tarjeta de estacionamiento para vehículos que transportan personas con movilidad reducida.
 - Cualesquiera otros certificados expedidos por la Autoridad o persona competente.

b) En el supuesto de los tractores, remolques, semirremolques y maquinaria agrícola:

- Fotocopia compulsada del permiso de circulación.
- Fotocopia compulsada del Certificado de Características Técnicas del Vehículo.
- Fotocopia compulsada de la Cartilla de Inscripción Agrícola expedida a nombre del titular del vehículo.

No procederá la aplicación de esta exención, cuando por la Administración municipal se compruebe que los tractores, remolques o semirremolques de carácter agrícola se dedican al transporte de productos o mercancías de carácter no agrícola o que no se estime necesario para explotaciones de dicha naturaleza.

Declarada la exención por la Administración municipal, se expedirá documento que acredite su concesión.

ARTÍCULO 4. SUJETOS PASIVOS

Son sujetos pasivos de este Impuesto las personas físicas o jurídicas y las Entidades a que se refiere el artículo 35.4 de la Ley 58/2003, de 17 de diciembre, General Tributaria, a cuyo nombre conste el vehículo en el permiso de circulación.

ARTÍCULO 5. CUOTA

1. Sobre las cuotas de tarifa señaladas en el cuadro contenido en el artículo 95.1 del Real Decreto Legislativo 2/2004, de 5 de marzo, por el que se aprueba el texto refundido de la Ley Reguladora de las Haciendas Locales, se aplicarán los siguientes coeficientes de incremento

Clase de vehículo	Coeficiente de incremento
A) Turismos	1,26
B) Autobuses	1,26
C) Camiones	1,26
D) Tractores	1,26

<i>E) Remolques y semirremolques arrastrados por vehículos de tracción mecánica</i>	1,26
<i>F) Otros vehículos</i>	1,26

2. Como consecuencia de lo previsto en el apartado anterior, el cuadro de tarifas vigente en este Municipio será el siguiente:

Clase de vehículo y potencia	Cuota (Euros)
A) Turismos	1,26
<i>De menos de 8 caballos fiscales</i>	1,26
<i>De 8 hasta 11,99 caballos fiscales</i>	1,26
<i>De 12 hasta 15,99 caballos fiscales</i>	1,26
<i>De 16 hasta 19,99 caballos fiscales</i>	1,26
<i>De 20 caballos fiscales en adelante</i>	1,26
B) Autobuses	1,26
<i>De menos de 21 plazas</i>	1,26
<i>De 21 a 50 plazas</i>	1,26
<i>De más de 50 plazas</i>	1,26
C) Camiones	1,26
<i>De menos de 1000 kg de carga útil</i>	1,26
<i>De 1000 a 2999 kg de carga útil</i>	1,26
<i>De más de 2999 a 9999 kg de carga útil</i>	1,26
<i>De más de 9999 kg de carga útil</i>	1,26
D) Tractores	1,26
<i>De menos de 16 caballos fiscales</i>	1,26
<i>De 16 a 25 caballos fiscales</i>	1,26
<i>De más de 25 caballos fiscales</i>	1,26
E) Remolques y semirremolques arrastrados por vehículos de tracción mecánica	
<i>De menos de 1000 y más de 750 kg de carga útil</i>	1,26
<i>De 1000 a 2999 kg de carga útil</i>	1,26
<i>De más de 2999 kg de carga útil</i>	1,26
F) Otros vehículos	1,26
<i>Ciclomotores</i>	1,26



AYUNTAMIENTO DE FUENTEALBILLA

Pza. Mayor, 1 – 02260.-Fuentealbilla (Albacete)
Tfno. 967 472288 – Fax 967472043
Correo electrónico: fuentealbilla@dipualba.es

Motocicletas hasta 125 cm ³	1,26
Motocicletas de más de 125 hasta 250 cm ³	1,26
Motocicletas de más de 250 a 500 cm ³	1,26
Motocicletas de más de 500 a 1000 cm ³	1,26
Motocicletas de más de 1000 cm ³	1,26

3. A los efectos de la aplicación de las anteriores tarifas, y la determinación de las diversas clases de vehículos, se estará a lo dispuesto en el Real Decreto Legislativo 339/1990, de 2 de marzo, por el que se aprueba el Texto Articulado de la Ley sobre Tráfico, Circulación de Vehículos a Motor y Seguridad Vial, y disposiciones complementarias, especialmente el Real Decreto 2822/1998, de 23 de diciembre, por el que se aprueba el Reglamento General de Vehículos.

4. Se tendrán en cuenta las siguientes reglas:

1.º En todo caso, dentro de la categoría de «tractores», deberán incluirse, los «tractocamiones» y los «tractores y maquinaria para obras y servicios».

2.º Los «todoterrenos» deberán calificarse como turismos.

3.º Las «furgonetas mixtas» o «vehículos mixtos adaptables» son automóviles especialmente dispuestos para el transporte, simultáneo o no, de mercancías y personas hasta un máximo de 9 incluido el conductor, y en los que se pueden sustituir eventualmente la carga, parcial o totalmente, por personas mediante la adición de asientos.

Los vehículos mixtos adaptables tributarán como «camiones» excepto en los siguientes supuestos:

a) Si el vehículo se destina exclusivamente al transporte de viajeros de forma permanente, tributará como «turismo».

b) Si el vehículo se destina simultáneamente al transporte de carga y viajeros, habrá que examinar cuál de los dos fines predomina, aportando como criterio razonable el hecho de que el número de asientos exceda o no de la mitad de los potencialmente posibles.

4.º Los «motocarros» son vehículos de tres ruedas dotados de caja o plataforma para el transporte de cosas, y tendrán la consideración, a efectos del Impuesto sobre Vehículos de Tracción Mecánica, de «motocicletas».

Tributarán por la capacidad de su cilindrada.

5.º Los «vehículos articulados» son un conjunto de vehículos formado por un automóvil y un semirremolque.

Tributará simultáneamente y por separado el que lleve la potencia de arrastre y el semirremolque arrastrado.

6.º Los «conjuntos de vehículos o trenes de carretera» son un grupo de vehículos acoplados que participan en la circulación como una unidad.

Tributarán como «camión».

7.º Los «vehículos especiales» son vehículos autopropulsados o remolcados concebidos y construidos para realizar obras o servicios determinados y que, por sus características, están exceptuados de cumplir alguna de las condiciones técnicas exigidas en el Código o sobrepasan permanentemente los límites establecidos en el mismo para pesos o dimensiones, así como la máquina agrícola y sus remolques.

Las máquinas autopropulsadas que puedan circular por las vías públicas sin ser transportadas o arrastradas por otros vehículos de tracción mecánica tributarán por las tarifas correspondientes a los «tractores».

La potencia fiscal, expresada en caballos fiscales, se establecerá de acuerdo con lo dispuesto en el artículo 11.20 del Reglamento General de Vehículos, en relación con el Anexo V del mismo.

ARTÍCULO 6. PERÍODO IMPOSITIVO Y DEVENGO

1. El período impositivo coincide con el año natural, salvo en el caso de primera adquisición de vehículos. En este caso, el período impositivo comenzará el día en que se produzca dicha adquisición.

2. El Impuesto se devenga el primer día del período impositivo.

3. El importe de la cuota del Impuesto se prorrateará por trimestres naturales en los casos de primera adquisición o baja definitiva del vehículo. También procederá el prorrateo de la cuota en los mismos términos en los supuestos de baja temporal por sustracción o robo del vehículo, y ello desde el momento en que se produzca dicha baja temporal en el Registro público correspondiente.

Cuando proceda el prorrateo de la cuota por alta del vehículo, el sujeto pasivo vendrá obligado a satisfacer la parte de dicha cuota correspondiente a los trimestres del año que restan por transcurrir incluido aquel en el que tenga lugar la referida alta.

Cuando proceda el prorrateo por baja temporal o definitiva del vehículo, el sujeto pasivo vendrá obligado a satisfacer la parte de la cuota correspondiente a los trimestres del año que hayan transcurrido incluido aquel en el que haya tenido lugar la referida baja.

Cuando el Ayuntamiento conozca la baja del vehículo antes de la elaboración del documento cobratorio, el Impuesto se liquidará con el prorrateo de la cuota que corresponda.

Cuando la baja del vehículo tenga lugar con posterioridad a la elaboración del documento cobratorio y se haya hecho efectivo el pago del Impuesto, el sujeto pasivo podrá solicitar la devolución de la parte de la cuota correspondiente.

En los supuestos de transferencia o cambio de domicilio con trascendencia tributaria la cuota será irreducible y el obligado al pago del Impuesto será quien figure como titular del vehículo en el permiso de circulación el día primero de enero y en los casos de primera adquisición el día en que se produzca dicha adquisición.

ARTÍCULO 7. GESTIÓN

1. Normas de gestión.



AYUNTAMIENTO DE FUENTEALBILLA

Pza. Mayor, 1 – 02260.-Fuentealbilla (Albacete)

Tfno. 967 472288 – Fax 967472043

Correo electrónico: fuentealbilla@dipualba.es

1. *Corresponde a este Ayuntamiento la gestión, liquidación, inspección y recaudación, así como la revisión de los actos dictados en vía de gestión tributaria de los vehículos que, en los correspondientes permisos de circulación, consten domiciliados en el Municipio, en base a lo dispuesto en el artículo 97 del Real Decreto Legislativo 2/2004, de 5 de marzo, por el que se aprueba el texto refundido de la Ley Reguladora de las Haciendas Locales.*

2. *En los supuestos de adquisición y primera matriculación de los vehículos o cuando estos se reformen, de manera que altere su clasificación a los efectos del presente Impuesto, los sujetos pasivos presentarán ante la Administración municipal y con carácter previo a su matriculación en la Jefatura Provincial de Tráfico autoliquidación a cuyo efecto se cumplimentará el impreso aprobado por este Ayuntamiento haciendo constar los elementos tributarios determinantes de la cuota a ingresar.*

Se acompañará:

- Documentación acreditativa de la compra o modificación del vehículo.*
- Certificado de Características Técnicas.*
- DNI o CIF del sujeto pasivo.*

La liquidación se podrá presentar por el interesado o por su representante.

Simultáneamente a la presentación de la autoliquidación, el sujeto pasivo ingresará el importe de la cuota del Impuesto resultante de la misma.

Esta autoliquidación tendrá la consideración de liquidación provisional, en tanto que por la Administración municipal no se compruebe que la misma se ha efectuado mediante la correcta aplicación de las normas reguladoras del Impuesto.

La oficina gestora, tras verificar que el pago se ha hecho en la cuantía correcta, dejará constancia de la verificación en el impreso de declaración.

3. *En los supuestos de vehículos ya matriculados o declarados aptos para circular, el Impuesto se gestiona a partir del Padrón anual del mismo.*

Las modificaciones del Padrón se fundamentarán en los datos del Registro de Tráfico y en las Comunicaciones de la Jefatura de Tráfico relativas a altas, bajas, transferencias, reformas de los vehículos, siempre que se altere su clasificación a efectos de este Impuesto, y cambios de domicilio.

El Padrón del Impuesto se expondrá al público por un plazo de un mes para que los interesados puedan examinarlo y, en su caso, formular las reclamaciones oportunas. La exposición al público del Padrón se anunciará en el Boletín Oficial de la Provincia y producirá los efectos de notificación de la liquidación a cada uno de los sujetos pasivos.

El plazo de ingreso de las deudas de cobro por recibo notificadas colectivamente se determinará cada año y se anunciará públicamente en el Boletín Oficial de la Provincia y en el tablón de anuncios del Ayuntamiento.

Finalizado el plazo de pago voluntario sin que la deuda se haya satisfecho, se iniciará el período ejecutivo de recaudación, lo que comporta el devengo del recargo del 20% del importe de la deuda no ingresada, así como el de los intereses de demora correspondientes.

Dicho recargo será del 5% cuando la deuda se ingrese antes de que haya sido notificada al deudor la Providencia de apremio, y del 10% cuando se satisfaga la totalidad de la deuda y el propio recargo antes de la finalización del plazo previsto en el apartado 5 del artículo 62 de la Ley 58/2003, de 17 de diciembre, General Tributaria.

4. No obstante, una vez abonada la cuota del Impuesto, si algún contribuyente se cree con derecho a la devolución podrá solicitarla dentro del plazo determinado al efecto y por alguna de las causas previstas en la Legislación vigente.

2. Altas, bajas, reformas de los vehículos cuando se altera su clasificación a los efectos del Impuesto, transferencias y cambios de domicilio.

1. Quienes soliciten ante la Jefatura Provincial de Tráfico la matriculación o la certificación de aptitud para circular de un vehículo deberán acreditar previamente el pago del Impuesto.

2. Los titulares de los vehículos, cuando comuniquen a la Jefatura Provincial de Tráfico la reforma de los mismos, siempre que altere su clasificación a efectos de este Impuesto, así como también en los casos de transferencia, de cambio de domicilio que conste en el permiso de circulación del vehículo, o de baja de dichos vehículos, deberán acreditar previamente ante la referida Jefatura Provincial el pago del último recibo presentado al cobro del Impuesto, sin perjuicio de que sea exigible por vía de gestión e inspección el pago de todas las deudas por dicho concepto devengadas, liquidadas, presentadas al cobro y no prescritas. Se exceptúa de la referida obligación de acreditación el supuesto de las bajas definitivas de vehículos con quince o más años de antigüedad.

3. Las Jefaturas Provinciales de Tráfico no tramitarán los expedientes, si no se acredita el pago del Impuesto en los términos establecidos en los apartados anteriores.

3. Sustracción de vehículos.

En el caso de sustracción de vehículos, previa solicitud y justificación documental, podrá concederse la baja provisional en el Impuesto con efectos desde el ejercicio siguiente a la sustracción, prorrateándose la cuota del ejercicio de la sustracción por trimestres naturales.

La recuperación del vehículo motivará la reanudación de la obligación de contribuir desde dicha recuperación. A tal efecto los titulares de los vehículos deberán comunicar su recuperación a la Policía Municipal en el plazo de quince días desde la fecha en que se produzca, la que dará traslado de la recuperación a al oficina gestora del Tributo.

ARTÍCULO 8. RÉGIMEN DE INFRACCIONES Y SANCIONES

En los casos de incumplimiento de las obligaciones establecidas en la presente Ordenanza, de acuerdo con lo previsto en el artículo 11 del Real Decreto Legislativo 2/2004, de 5 de marzo, por el que se aprueba el texto refundido de la Ley Reguladora de las Haciendas Locales, se aplicará el



AYUNTAMIENTO DE FUENTEALBILLA

Pza. Mayor, 1 – 02260.-Fuentealbilla (Albacete)
Tfno. 967 472288 – Fax 967472043
Correo electrónico: fuentealbilla@dipualba.es

régimen de infracciones y sanciones regulado en la Ley General Tributaria y en las disposiciones que la complementen y desarrollen.

DISPOSICIÓN ADICIONAL ÚNICA

Las modificaciones producidas por la Ley de Presupuestos Generales del Estado o cualquier otra norma de rango legal que afecten a cualquier elemento del presente Impuesto, serán de aplicación automática dentro del ámbito de esta Ordenanza.

DISPOSICIÓN TRANSITORIA

Los vehículos que, con anterioridad a la entrada en vigor de la Ley 51/2002, de 27 de diciembre, resultando exentos del Impuesto sobre Vehículos de Tracción Mecánica por aplicación de la anterior redacción del artículo 94.1.d) de la Ley 39/1988, de 28 de diciembre, Reguladora de las Haciendas Locales, no cumplan los requisitos fijados para la exención en la nueva redacción dada por la Ley 51/2002, a dicho precepto, continuarán teniendo derecho a la aplicación de la exención prevista en la redacción anterior del citado precepto, en tanto el vehículo mantenga los requisitos fijados en la misma para tal exención.

DISPOSICIÓN FINAL ÚNICA

La presente Ordenanza fiscal, aprobada por el Pleno de este Ayuntamiento en sesión celebrada el 20 de octubre de 2008, entrará en vigor en el momento de su publicación íntegra en el Boletín Oficial de la Provincia, y será de aplicación a partir del 1 de enero del año 2009, permaneciendo en vigor hasta su modificación o derogación expresa.

SEGUNDO. Exponer al público el anterior Acuerdo mediante anuncio que se insertará en el tablón de anuncios municipal durante el plazo de treinta días hábiles, a contar desde el siguiente al de publicación de dicho anuncio en el *Boletín Oficial de la Provincia*, dentro del cual los interesados podrán examinar el expediente y presentar las alegaciones que estimen oportunas.

TERCERO. En caso de que no se presentasen alegaciones al expediente en el plazo anteriormente indicado, el Acuerdo se entenderá definitivamente aprobado, sin necesidad de Acuerdo plenario, de conformidad con el artículo 17.3 del Real Decreto Legislativo 2/2004, de 5 de marzo, por el que se aprueba el Texto Refundido de la Ley Reguladora de las Haciendas Locales.

6.- SOLICITUD A LA CONSEJERÍA DE VIVIENDA Y URBANISMO DE SUBVENCIÓN PARA LAS OBRAS DE PAVIMENTACIÓN Y REPARACIÓN DE LA CALLE MAYOR.

El Alcalde informa de las gestiones que han venido realizándose para conseguir financiación para afrontar las obras de remodelación de la calle Mayor de Fuentealbilla.

A la vista del proyecto presentado y de la documentación obrante en el expediente, el Pleno por unanimidad, acuerda:

- a) Aprobar el proyecto de las obras de Pavimentación y Reparación de la Calle Mayor de Fuentealbilla, por un importe de 299.541,28 euros.
- b) Solicitar a la Consejería de Ordenación del Territorio y Vivienda la suscripción de un convenio de colaboración para la prestación de ayuda en la financiación de la ejecución de la obra a realizar, por motivo de acondicionamientos urbanos.
- c) Comprometer específicamente a este Ayuntamiento para afrontar la aportación municipal que le pudiera corresponder.
- d) Facultar expresamente al Alcalde, D. Ángel Salmerón Garrido, para la firma del correspondiente convenio de colaboración y demás documentación que sea precisa.
- e) Manifestar que existe plena disponibilidad de los terrenos necesarios para la ejecución de las citadas obras
- f) Que este Ayuntamiento no cuenta con subvenciones o ayudas económicas de otras Administraciones públicas o entidades privadas para la financiación de las mismas.
- g) Que las obras a realizar sirven para mejorar y conservar suelo municipal destinado a equipamientos comunitarios y dotaciones públicas.

7.- ADJUDICACIÓN DE LA LICENCIA DE AUTOTAXI

Antes de procederse a la consideración del presente punto, la concejala Rosa Pérez Martínez abandona el Pleno cumpliendo su deber de abstención.

Con fecha 05/08/2008, fue acordada por el Pleno de la Corporación la creación de UNA licencias de auto-taxi, iniciándose el procedimiento para adjudicar dichas licencias.

Con fecha 19/08/2008, fue emitido informe por esta Secretaría referente al procedimiento a seguir y a la Legislación aplicable para llevar acabo la adjudicación de las citadas licencias.



AYUNTAMIENTO DE FUENTEALBILLA

Pza. Mayor, 1 – 02260.-Fuentealbilla (Albacete)

Tfno. 967 472288 – Fax 967472043

Correo electrónico: fuentealbilla@dipualba.es

Con fecha 05/08/2008, se aprobó el Pliego de Cláusulas Administrativas Particulares correspondiente y se procedió a la apertura del procedimiento de adjudicación de las licencias de auto-taxi.

Se procedió a la publicación del anuncio de convocatoria en el Boletín Oficial de la Provincia de Albacete nº 111 de fecha 24/09/2008 y se abrió el plazo de quince días para la presentación de solicitudes.

Con fecha 09/10/2008, ha finalizado el plazo de presentación de solicitudes, se publicó el listado de las solicitudes recibidas y se abrió un nuevo período de quince días al objeto de que los interesados y las Asociaciones profesionales de empresarios y trabajadores pudieran alegar lo que estimasen procedente en defensa de sus derechos.

Con fecha 10/10/2008, la Mesa de Contratación realizó propuesta de adjudicación de las licencias a favor de JOSÉ JUAN PÉREZ MARTÍNEZ.

Examinada la documentación que la acompaña, visto el informe-propuesta de Secretaría, y de conformidad con lo establecido en el de la Ley 7/1985, de 2 de abril, Reguladora de las Bases del Régimen Local, EL Pleno, por unanimidad, adopta el siguiente acuerdo:

PRIMERO. Adjudicar UNA licencia de auto-taxi para la prestación del servicio público de transporte de viajeros en un automóvil ligero de alquiler con conductor en el Municipio de Fuentealbilla a favor de: JOSÉ JUAN PÉREZ MARTÍNEZ

SEGUNDO. Notificar la presente resolución al adjudicatario, para que en el plazo de sesenta días naturales, contados desde la fecha de concesión, realice los trámites necesarios encaminados a la prestación del servicio.

TERCERO. Notificar la presente resolución al resto de los interesados no adjudicatarios.

CUARTO. Notificar la presente resolución a la Consejería de Ordenación del Territorio y vivienda a los efectos de otorgamiento de la autorización de transporte interurbano.

Y no habiendo más asuntos que tratar, se levantó la sesión a la hora indicada, de lo que yo, el Secretario, certifico y firmo, autorizando el acta, junto con el Sr. Alcalde, en Fuentealbilla a veinte de octubre de dos mil ocho.

Vº Bº

EL ALCALDE

EL SECRETARIO

FDO.: ÁNGEL SALMERÓN GARRIDO

FDO.: ANTONIO MARTÍNEZ GARVÍ